EL DIARIO PALENTINO

EL DIA DE PALENCIA

(Depósito Legal: P-2-1958)
Razón Social: «El Diario Palentino-El Día de Palencia, S. L.». Mayor, 99
(Franqueo Concertado)

Director: ANTONIO ALAMO SALAZAR

Teléfonos: Dirección y Redacción: 744822; Anuncios y Suscripciones: 740417; Administración: 740258
Mayor, 99
Apartado de Correos, 17

SABADO 27 OCTUBRE 1979

N.º REFUNDIDO 11.958
Fundado en 1882 y 1890

15 PESETAS

MINISTERIO DE INFORMACION Y TURISMO
DELEGACION PROVINCIAL DE PALENCIA
Depositado a las 19 horas del día 27 de Octubre de 1.979
EL DELEGADO PROVINCIAL
CONFORME

MIL MILLONES PARA LAS CAMARAS AGRARIAS

(PAGINA 16)

VIGILANCIA EN EL "METRO"

MADRID. — A partir de hoy entra en funcionamiento un servicio de vigilantes jurados en toda la red del Metro de Madrid, que se encargarán de velar y proteger a los empleados y viajeros de posibles actos de violencia y delictivost. — (Foto EFE).

Paciencia y buena maña

GEMA DEL VINO (Zamora). — Una de las actividades preferidas por el párroco de la localida de zamorana de Gema del Vino, Antonio Ignacio Urueña, es la artesania y así lo demuestra, con estos cuadros que, para su realización, se requiere gran paciencia y buena maña, ya que están hechos con pajas del campo. Las distintas tonalidades no se deben a ningún tinte o pintura artificial, sino que, se consiguen combinando las diversas gamas de color que presentan las pajas, siendo el centeno lo que más predomina. — (Foto EFE).

FUTBOL
Mañana, el Castellón en LA BALASTERA

(PAGINA 25)

SELLOS DE LAS AUTONOMIAS

MADRID. — Hoy ha sido puestos a la venta dos series de sellos de correos emitidas con ocasión de la celebración de los refrendos sobre los estatutos de autonomia para Cataluña y el País Vasco. Para ambos casos se emite un sólo valor de 8 pesetas, con 80 efectos en pliego y tirada de 12 millones. (Foto EFE)

LOTERIA NACIONAL
2.206
DIECISEIS MILLONES

(PAGINA 22)

M.C.D.2022

PALENCIA AL DIA

RESULTANTE Y BISAGRA

Tras la jornada de viva actividad de ayer, este final de semana ha quedado remansado a sus propios términos.

Palencia, indudablemente, vivió el viernes un hecho clave en su historia, por cuanto se constituía en sede del Consejo de Castilla-Leon, que aprobaba el inncio de la autonomía de nuestra región.

Efemérides singular, ciertamente, que ha venido a unir otra, hace un año llevada a cabo, cuando, en el Castillo de Monzón de Campos, Palencia, también, en aquella ocasión y en un retazo provincial entrañable, aprobaba la constitución del Consejo Preautonómico de Castilla.

Es lógico que esta doble e importante circunstancia, hiciese exclamar, tanto al presidente del Consejo de Castilla y Leon, señor Reol Tejada, como al presidente de la Diputación palentina, señor Polo Calderón en las sesiones plenarias del Consejo y de la Diputación, respectivamente, que: «Palencia es simbólica, y que esta provincia es la resultante de Castilla y León, y, al encontrarnos aquí, estamos en medio de las dos regiones hermanadas» (palabras del señor Reol Tejada) y «Me siento orgulloso de que Palencia haya servido de bisagra de esta región» (palabras del señor Polo).

Es decir, Palencia, en medio, como puente y, tambien, como corazón.

En esta jornada del sábado, se curso, en las Aulas de la Tercecelebra el acto inaugural del ra Edad del Centro Piloto Interregional e Internacional de Palencia.

La lección magistral la pronunciará un, también magistral profesor palentino: don Felipe Calvo Calvo, catedrático de Metalurgia de la Universidad Complutense de Madrid, que disertará sobre el tema: «Intimidades de los metales».

El Palencia C. F. vela las armas futbolísticas. Ante la presencia del Castellón, que jugará mañana, en La Balastera, creemos que esta vela será muy meditada. Un visitante muy fuerte (uno de los favoritos del grupo), que llega a nuestra ciudad en unas aparentes horas bajas del conjunto morado, debe poner sobre aviso a todos.

De ahí que en las tertulias futboleras se hagan cábalas y algunas de ellas temerosas.

¡Quién dijo miedo! Si en La Balastera cayeron otros supuestamente grandes de entonces: Granada y Celta, ¿por qué no puede hacerlo también el ex primera levantino? Es la pregunta que, en este fin de semana, se baraja y queda en el aire.

Dietario

DOMINGO, 28 OCTUBRE 1979
Trigésimo Tiempo Ordinario

SANTORAL. — Santos: Simón y Judas Tadeo, aps.; Anastasia, vg.; Cirila, Fidel, mrs.; Farón, Honorato, obs.; Esmaragdo, Marciano y Aquelaida, mrs.; Gaudioso, Leonardo, Firmiliano ,obs.; Alberico, Odilón, Silvio, erm.

(Misa: De los Santos Simón y Judas. — Festividad).

REFRAN: Labrador ara y ora y espera tranquilo tu hora.

Material de oficina y escritorio, en

I. G. DIARIO-DIA

1534: Nace en Torremormojón Pedro González de Acevedo, que sería obispo de Plasencia y Orense.

1611: Muere en Segovia el obispo de Lugo y Segovia, electo arzobispo de Valencia, don Pedro de Castro y Nero, nacido en Ampudia.

1530: Un decreto imperial confiere el Gobierno hereditario de la República de Florencia a Alejandro de Médicis, que sólo tenía 20 años.

1728: Temblor de tierra que destruyó Lima. De sus doce mil casas apenas sí quedaron 25 en pie.

1790: Tratado de El Escorial en el que España renuncia en favor de Inglaterra a sus derechos sobre la costa occidental de América.

1929: «Día negro» en la Bolsa de Nueva York, dando lugar a la quiebra de centenares de bancos e industrias. Fue la más grave depresión económica sufrida por el país en su historia y ésta repercutió en la mayor parte del mundo.

1977: Fallece en Madrid a la edad de 72 años, el humorista y comediógrafo Miguel Mihura, académico de la Lengua, tres veces premio nacional de teatro.

AMBUPA
AMBULANCIAS PALENTINAS
Teléfonos 74 98 24 - 74 48 58

DIARIO DE AVISOS

FARMACIAS DE GUARDIA

Servicio nocturno: Todos los días, a partir de las once de la noche: D. Agricio Herrero (Mayor, 34).

Sábado, 27: Don José María Fernández (Mayor, 48), y doña María Carmen Gutiérrez (María Molina, 12).

Domingo, 28: Don Isidoro de Fuentes (Lope de Vega, 7), y doña Regina García (Avenida Valladolid, 24).

Lunes, 29: Don Agricio Herrero (Mayor, 34), y doña Pilar Rubio (Avenida Manuel Rivera, 21).

CUPON PRO CIEGOS

En el sorteo celebrado el día 26 de octubre, ha resultado premiado con 6.250 ptas., el núm. 843, y con 625 ptas., todos los números terminados en 43.

DIARIO GACETA

CARTELERA

TEATRO PRINCIPAL

Hoy: 5-8 y 10,45 noche
¡¡Sensacional estreno!!
Burt Reynolds, en:
«HOOPER EL INCREIBLE»
La película número uno en U.S.A.
Menores
DOMINGO:
5-8 numerada-10,45

CINE REY DON SANCHO

Hoy: 5-8 y 10,45 noche
El mayor éxito del cine español
«PERROS CALLEJEROS II»
Más dura... más real... más emotiva
Mayores 18 años.
DOMINGO:
5-8 numerada-10,45

ORTEGA

5-8 y 10,45. Mayores de 14 años
«AMOR AL PRIMER MORDISCO»
Drácula es el héroe maravilloso de esta película alegre, divertida y disparatada...

AVENIDA

5-8 y 10,45. Mayores de 16 años
«SENTADOS AL BORDE DE LA MAÑANA CON LOS PIES COLGADOS»
La película que tiene como protagonista a *¡Miguel Bosé!*

PROYECCIONES

Continua desde las 4
Mayores 18 años
«PEGAFUERTE»
y
«ESPOSA DE DIA AMANTE DE NOCHE»

CINE CASTILLA

Continua desde las 3,30
Tolerada
«VUELVE TARZAN DE LOS MONOS»
y
«GRANDES ESPERANZAS»

CINE LUISES

DOMINGO 28:
«LOS CABALLEROS DE LA MESA CUADRADA Y SUS LOCOS SEGUIDORES»
en COLOR
Para todos los públicos
SESIONES: 3,15, 5,30 y 8

CINE CLUB CALLE MAYOR

LUNES 29:
Un film de:
Ingmar Bergmann
«TYSTNADEN»
Versión original sueca
Subtítulos en español
SESION: 7,45

PROGRAMAS DE TVE

DIA 27

PRIMERA CADENA

17,15: APLAUSO
19,00: LA PANTERA ROSA «Número 1.064».
19,25: ASTUCIA PELIGROSA «El contrato Oberon» Dirección: Jeannot Szwarc. Intérpretes: Tony Musante, Simon Oakland, Susan Strasberg, Martin Sheen.
20,30: INFORME SEMANAL
21,30: NOTICIAS DEL SABADO — Segunda edición.
22,04: SABADO CINE «La noche americana». (1973).
00,05: BUENAS NOCHES

U H F

15,15: CARTA DE AJUSTE
15,30: PRESENTACION Y AVANCES
15,31: BARBAPAPA «Episodios números 16, 17, 18, 19 y 20».
16,00: RETRATO EN VIVO Roberto Carlos.
16,53: NOVELA (Capítulos 4, 5 y 6). «Las aventuras del marqués de Letoriere», de Eugenio Sue (reposición) Intérpretes: Letoriere, Julián Mateos; Marta-Magdalena, Carmen Rossi; Landry, Manuel Alexandre; Domingo, Pastor Serrador; Luis XVI, Carlos Lemos; Mariscala, Nélida Quiroga; Vitry, Francisco Merino; Sphex, José Arjas; Selvita, Ramón Centenero; Barón José A. Vidal; Consejera, Alicia Altabella; Julia, Rosa María Alfaro; Flaschsinger, José Franco
17,59: RETRANSMISION DEPORTIVA Festival de Gimnasia «Joaquín Blume», desde el Palacio de los Deportes de Barcelona. Comentarista: Rafael Muro Aso.
19,30: LA CLAVE «Pesca».
23,27: BUENAS NOCHES
23,30: Despedida y cierre.

DIA 28

PRIMERA CADENA

9,45: CARTA DE AJUSTE
10,00: APERTURA Y PRESENTACION
10,03: HABLAMOS
10,28: EL DIA DEL SEÑOR Retransmisión de la Santa Misa desde los estudios de Prado del Rey.
12,08: SOBRE EL TERRENO Hoy, desde el puerto de Barcelona, motonáutica: lanchas Offshore.
13,25: SIETE DIAS
14,30: NOTICIAS DEL DOMINGO — Primera edición.
15,04: LA CASA DE LA PRADERA «La boda».
16,09: FANTASTICO
18,40: 625 LINEAS
18,40: ESTRENOS TV «Honrarás a tu padre» (1973). Dirección: Paul Wendkos. Intérpretes: Raf Vallone, Richard Castellano, Brenda Vaccaro, Joe Bologna.
21,30: NOTICIAS DEL DOMINGO — Segunda edición.
22,04: ESTUDIO 1 «Los marqueses de Matute».
23,57: BUENAS NOCHES
24,00: Despedida y cierre.

U H F

15,15: CARTA DE DE AJUSTE Paco Martín. «Nenas», «Añoranzas», «Ese perrillo extremeño», «Has nacido en España», «En casa».
15,30: PRESENTACION Y AVANCES
15,31: AZAFATAS DEL AIRE «En el silencio de la noche». Dirección: Mark Carliner. Intérpretes: Kathryn Witt, Pat Klaus, Connie Selleca, Howard Platt, Marcia Wallace.
16,28: HISTORIA DE LOS TRENES «Los trenes de Francia».
17,29: LOS CASOS DE ROCKFORD «La urbanización del Gran Lago Azul». Intérpretes: James Garner, Noah Beery, Richard B. Shull, Dana Elcar, Bob Hastings, Dennis Patrick.
18,25: VIKI EL VIKINGO «La huida».
18,49: PANOMA MUSICAL
19,14: CONCIERTO Obras de Dvorak. La Orquesta Sinfónica de Praga, dirigida por Jiki Belohlavek. Interpreta las siguientes obras desde el Palau de la Música, de Barcelona:
— Obertura de «El carnaval», Anton Dvorak.
— «Sinfonía del Nuevo Mundo», Anton Dvorak.
20,14: FILMOTECA TV «La casa de las palomas». Dirección: Claudio Guerín Hill. Intérpretes: Ornella Muti, Lucía Bosé, Glen Ferrell, Caterina Boratto, Luis Dávila, Carmen de Lirio.
21,56: LA DANZA
22,24: A FONDO
22,22: BUENAS NOCHES
23,25: Despedida y cierre.

Cámara Oficial de Comercio e Industria

CURSO DE CONTABILIDAD PARA COMERCIANTES

La Cámara ha organizado, con el patrocinio del IRESCO (Instituto de Reforma de las Estructuras Comerciales), del Ministerio de Comercio, un Curso de Contabilidad cuyo objetivo es proporcionar unas ideas claras y prácticas de cómo se utiliza la contabilidad para administrar una empresa. Dicho Curso va dirigido tanto a los que conocen la contabilidad, como a los no contables.

Dará comienzo el próximo día 6 de noviembre, en los salones de esta Cámara, Avenida de República Argentina, número 2 - 1.ª planta, a las 7'30 de la tarde.

Las personas interesadas pueden formalizar su inscripción en la oficina de la Cámara.

El número de plazas previsto es limitado y se irán cubriendo por riguroso orden de inscripción.

EN DUEÑAS
(Palencia)
VENTA DE PISOS

PROTECCION OFICIAL, Grupo I. Exp. n.º P. I. 47/79.
EMPLAZAMIENTO: Confluencia C/. Capitán Lobo y Avenida Abilio Calderón.
FECHA CALIFICACION PROVISIONAL: 26 de junio de 1979
Autorizado para recibir cantidades a cuenta.
Póliza Seguros Compañía Crédito y Caución con el número 65.716.

Facilidades de Pago

INFORMACION Y VENTA:

CONSTRUCTORA DE DUEÑAS, S. A.

DUEÑAS: C/. Obispo Rubín, 2. — Teléfono 78 00 78
PALENCIA: C/. Belmes, s/n. — Teléfono 72 33 47

M.C.D.2022

ACTUALIDAD LOCAL

ORGANIZADOS POR LA CAJA DE AHORROS Y PRESTAMOS DE PALENCIA

COMIENZAN LOS ACTOS DEL 55 "DIA UNIVERSAL DEL AHORRO"

LA CORAL "VACCEA" ESTRENARA "CANTO A PALENCIA" DE ESCUDERO Y ALAMO

Tras el pórtico de la exposición de pinturas de Blanca Prieto y M. Cepeda, que se inauguró hace ocho días en la Sala de la Caja de Ahorros y Préstamos de Palencia, esta institución inicia mañana, domingo, 28 de octubre, la programación especial con ocasión del 55 «Día Universal del Ahorro», que se celebrará el próximo miércoles, 31 de octubre.

LOS ACTOS DEL DOMINGO

En efecto, mañana, a las once y media, en el templo de agustinas canónigas, en la Calle Mayor (junto a la sede central de la Caja de Ahorros y Préstamos), será oficiada la tradicional misa de acción de gracias.

Por la tarde, a las cinco, en el Pabellón Municipal de Deportes, Festival Infantil, para el que se han distribuido, por la Institución organizadora, un gran número de invitaciones para los hijos de sus clientes y para todos los niños palentinos en general.

VELADA CINEMATOGRAFICA

El martes, día 30, a las ocho de la noche, en el Teatro Cine «Ortega», se proyectará la película «Pascual Duarte», basada en la obra de Cela.

Presentará esta proyección Pedro Maiza.

Para esta velada cinematográfica asimismo la Caja de Ahorros y Préstamos de Palencia ha distribuido hasta el momento la casi totalidad de localidades, en invitaciones a sus clientes y amigos.

SORTEO TRADICIONAL

En la mañana del 31 de octubre, «Día Universal del Ahorro», se procederá al sorteo (ante notario), de los premios tradicionales de esta Institución, encabezados este año por un «Chrysler» modelo Talbot 150, y figurando otros 65 premios más, y que se distribuirán por el original procedimiento del «Dado de la suerte», a que en otras informaciones nos hemos referido.

CORAL «VACCEA»-SEGUNDO PASTOR

Por la noche, a las ocho, el mismo 31 de octubre, en el Cine «Rey Don Sancho», programa de Música Coral y de Guitarra.

En la primera parte actuará la Coral «Vaccea» (de la Obra Socio-Cultural de la Caja de Ahorros y Préstamos de Palencia), dirigida por el maestro Jesús Escudero. He aquí el programa:

«Axuntabense», canción asturiana; «The Old Ship of Zión», negro espiritual; «Dulce Patria», popular; «Madona mía cara», de Orlando di Lasso; «Castilla», de Onrrubia; «Castellana», de J. Guerrero; «Don Gil de Alcalá», habanera; «Carmen» (Coro final), de Bizet, y «Canto a Palencia», de Jesús Escudero y Alamo Salazar. Estas tres últimas, conjuntamente con la banda municipal de música, que dirige el maestro Saturnino Diez.

En la parte segunda ofrecerá un recital de guitarra el maestro Segundo Pastor, con el siguiente programa: «Danzas Castellanas», de L. Ruiz de Ribayad; «Capricho eslavo», de W. Sarenko; «Fantasía», de Tárrega; «Asturias», de I. Albéniz; «Andalucía» (soleá, granaina y zapateado), de D. Fortea; y «Danza palentina», «Gran jota» y «Sueños infantiles», de Segundo Pastor.

Presentará esta velada don Lorenzo Carrascal.

«CANTO A PALENCIA»

Como más arriba aparece, en el programa - repertorio de la Coral «Vaccea» figura un «Canto a Palencia», con el que se cierra la intervención de esta popular agrupación coral palentina.

Se trata del riguroso estreno de una composición palentina y para Palencia, cuya letra es original de Antonio Alamo Salazar, director de DIARIO - DIA y cronista oficial de la Provincia, y la música del maestro Jesús Escudero, director de la Coral «Vaccea» y tenor de la Catedral de Palencia.

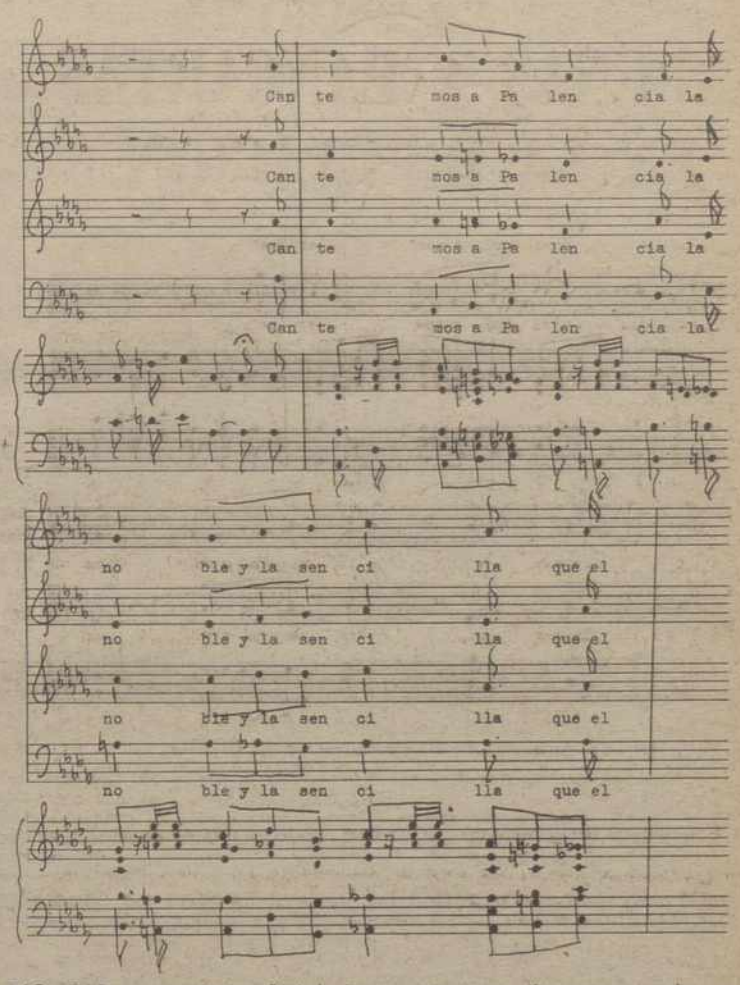

Efectivamente, Alamo Salazar escribió la letra con destino a un canto de exaltación palentina, y se comprometió a ponerle música el maestro Espartitura se llevaron a cabo de tal letra en los comienzos del pasado verano; la música fue compuesta durante las vacaciones del maestro Jesús Escudero, en Nueva York, aunque los últimos retoques a la partitura se llevaron a cabo ya en Palencia, al regreso del viaje estival.

La letra trata de abordar los valores y realidades palentinas: geografía, arte, historia, costumbres, idiosincrasia, heráldica, leyenda, industria, etc., para culminar con la alusión a San Antolín, patrono no sólo de la capital, sino asimismo de a provincia y diócesis. He aquí, no obstante, le letra completa, susceptible —naturalmente— de ampliación con nuevas estrofas, por el autor de la misma:

Patria de hidalgos, inmortal Palencia,
de la Tierra de Campos corazón,
que tienes por blasón «Armas y Ciencia»,
y un viento azul de artística ilusión.

Valle y montaña, vega y paramera,
sombra de mina y luces de trigal,
sabes guardar la llama romancera
del castellano idioma universal.

—oOo—

Cantemos a Palencia,
la noble y la sencilla,
que el alma de Castilla
conserva en su solar.

Alcemos su impaciencia
de renacida gloria,
sobre la limpia Historia
del palentino altar.

—oOo—

De la española Cátedra la llave
guardas en cofre de «castillo y cruz»;
un «camino de estrellas» es tu clave,
y en tu mujer, la Historia una virtud.

Fulgura el sol sobre tus piedras de oro
para alumbrar un industrial trajín,
mientras que al aire y sueño del Trascoro
quiere impulsar tu amor San Antolín.

En cuanto a la música, oportunamente ofreceremos la correspondiente apreciación crítica. El maestro Jesús Escudero ,beneficiado - tenor de la Catedral, como hemos dicho, palentino de nacimiento y de residencia, «viviendo» la música desde los ocho años de edad, autor de músicas para villancicos y otras canciones ofrecidas muchas de ellas por la Coral «Vaccea», ha puesto gran ilusión en esta tarea. Ilustramos esta referencia con la reproducción de una página de la partitura de este canto.

Queremos, no obstante, completar esta mini-semblanza que indirectamente hemos ofrecido de Jesús Escudero, poniendo de manifiesto que terminó recientemente la licenciatura de Filología Inglesa, dedicándose a la tarea docente.

De la Obra Socio-Cultural de la Caja de Ahorros y Préstamos de Palencia, la Coral «Vaccea», los autores del «Canto a Palencia» han elegido una actividad artística de esta palentina entidad de ahorro, para ofrecer por primera vez la nueva composición; nada mejor, pues, que un 31 de octubre, «Día Universal del Ahorro», y en Palencia.

LIQUIDACION TOTAL
POR CIERRE DEFINITIVO
TODO REBAJADISIMO
FRANCO TEXTILHOGAR
Mayor, 176

EL TIEMPO EN LA PROVINCIA DE PALENCIA

ES UNA ATENCION DE
Caja de Ahorros y Préstamos de Palencia

Continúan las precipitaciones

El Servicio Nacional de Meteorología nos facilitó este mediodía el siguiente parte relativo al estado del tiempo en la provincia de Palencia.

La noche ha sido fría, con temperaturas mínimas de 3 y 4 grados en la provincia de Palencia y con precipitaciones inapreciables. Los cielos estaban cubiertos y los vientos soplaron de componente noroeste, moderados, de 10 a 20 kilómetros por hora.

La situación del tiempo mostraba a primeras horas de la mañana una depresión profunda de 989 milibares sobre Barcelona. Acompaña a esta depresión un frente frío que se dirige hacia el sur.

Una cuña de alta presión producirá una situación de tiempo bueno, pero fresco con temperaturas máximas de 10 a 12 grados.

Esta noche y mañana es fácil que penetre un frente cálido con lluvias por Galicia, produciendo nuevas precipitaciones, aunque éstas serán acompañadas de un incremento de las temperaturas.

DATOS DE LA CAPITAL

Parte meteorológico relativo a la capital de la provincia que nos facilitó este mediodía el Observatorio Provincial.

Barómetro: A las 18 horas del viernes, 691,6. A las 8 horas del sábado, 691,6.

Temperaturas: Máxima del viernes, 9,0 grados. Mínima del sábado, 3,8 grados.

Dirección del viento: A las 18 horas del viernes, S-SO. A las ocho horas del sábado, Oeste.

Se registró una precipitación de 1,2 litros por metro cuadrado y la humedad relativa media del aire es del 75 por ciento.

LEGION DE MARIA

El próximo lunes y en las Nazarenas, tendrá su retiro mensual la Legión de Madría. Dará comienzo a las ocho en punto, con el rezo de Vísperas. Se finalizará con la celebración de la Eucaristía.

Pueden asistir cuantas personas lo deseen y sientan especial amor y devoción a la Virgen.

Dirigirá el retiro don German García Ferreras, consiliario diocesano de la Legión de María.

M.C.D.2022

ACTUALIDAD LOCAL

AYER, EN PALENCIA

CADENAS Y PANCARTAS EN LA DIPUTACION

La foto recoge la pancarta exhibida por los miembros del PT de C-L, en la Diputación de Palencia. — (Foto LUIS).

La Oficina de Prensa del Comité Central del PT de Castilla-León, nos envía el siguiente comunicado sobre la presencia de miembros de dicho partido, en el pleno del Consejo G. de Castilla y León, en la Diputación palentina. Publicamos tal escrito fuera de la habitual sección "NOTAS Y COMUNICADOS", con el fin de ofrecer el documento gráfico de Luis, en que figura la pancarta exhibida en el Palacio provincial:

"Mientras el Consejo General de Castilla-León se reunía en la Diputación de Palencia para decidir el inicio del proceso autonómico por la vía del artículo 143 de la Constitución, miembros del Comité Ejecutivo Regional y del Comité Provincial del Partido de los Trabajadores de Castilla-León, nos hemos encadenado para expresar nuestra más rotunda protesta contra esta medida que va en contra de los intereses de nuestra Región.

La vía que quiere seguir el Consejo General, el Artículo 143 de la Constitución, significa únicamente descentralización administrativa, no reconoce la capacidad de autogobierno para nuestra Región, limita a 5 años vista la posibilidad de acceder a competencias, y en resumen coloca a nuestra Región en plano de desigualdad con respecto a los demás pueblos de España.

Por todo ello el Partido de los Trabajadores de Castilla-León hemos dado comienzo al proceso autonómico el jueves día 25, en el Ayuntamiento de Vilviestre del Pinar (Burgos), por la vía del artículo 151, que marca el camino a seguir para acceder al máximo de competencias, que acompañadas de Autogobierno, son el único camino para que en Castilla-León comiencen a cambiar las cosas, comiencen a solucionarse los problemas: de la emigración de hombres y capitales, de pueblos desiertos y abandonados, de suministro de energía y productos agrícolas para las necesidades de los monopolios... Este es el camino que llamamos a seguir a todos aquellos partidos que dicen defender los intereses de nuestra Región; este el camino al cual llamamos a recorrer por todos aquellos Municipios que quieran dar solución a sus problemas, a los de sus comarcas, porque por ahí pasan también las soluciones que reclama nuestra Región. Llamamos también a todos los castellano-leoneses a exigir que se realice el proceso autonómico por la vía del artículo 151, vía que hoy es posible y necesaria para lograr el Estatuto".

LA IGLESIA EN PALENCIA

La fiesta de Todos los Santos, fiesta de precepto para todos los católicos palentinos

NORMAS DEL OBISPADO DE PALENCIA SOBRE SU SENTIDO Y CELEBRACION

El Obispado de Palencia, por medio de la Delegación de Liturgia, ha enviado a todas las parroquias de la Diócesis una instrucción pastoral con motivo de la fiesta de Todos los Santos, en la que "ante el hecho que se acaba de producir con la declaración del 1 de noviembre de este año como jornada laboral, por parte del Gobierno español", quiere tomar una postura concreta y exponer con claridad cuáles son las exigencias que permanecen para el creyente.

1.—El seguimiento de Cristo.

Comienza la nota oficial del Obispado recordando a todos los fieles de Palencia, la obligación que tiene la Iglesia, como comunidad del Señor, y todos y cada uno de los creyentes, "de celebrar las obras salvadoras de Cristo en momentos y días especiales a lo largo del año: domingos, fiestas más importantes del Señor, la Virgen y los santos..., porque en estos días y fiestas la comunidad de cristianos hace memoria y actualiza la obra salvadora de Cristo Resucitado"

2.—Fiesta y celebración.

La fiesta es entre los cristianos "el día en que está llamado a experimentar su descanso como verdadera libertad", relacionándose con los otros, descubriendo el sentido profundo de la vida, participando comunitariamente por medio de la eucaristía, en el ministerio de Cristo. Todos los elementos son componentes imprescindibles de la fiesta cristiana.

3.—Convocatoria de la Iglesia y precepto.

La convocatoria por parte de la Iglesia a celebrar los días señalados por ella es obligatoria a todos los cristianos. "No aceptar esta obligación —recuerda la comunicación del obispado— en la Iglesia ha sido sancionado como algo grave en el comportamiento cristiano a no ser que una razón grave lo impida. Y ello es así porque su no aceptación y cumplimiento supone un desprecio al motivo que se celebra, un acto de soberbia (se dice que no se necesita, que no sirve...) y una insolidaridad con la comunidad cristiana.

La ley de la Iglesia, viene en ayuda de nuestra debilidad, ya que "cuantas veces, si nos sentimos obligados, por nuestra pereza dejamos de hacer lo que vemos necesario que hay que hacer".

4.—La celebración de la fiesta de TODOS LOS SANTOS.

"Ha sido constante en la Iglesia la celebración de Todos los Santos con especial solemnidad y obligación para todos los cristianos porque, junto a los acontecimientos de Cristo y de la Virgen, los santos (canonizados o no) nos recuerdan que el Reino de Dios se está realizando y nos ofrecen el testimonio gozoso del seguimiento de Cristo".

Y termina la nota disponiendo, para los católicos palentinos:

PRIMERO: "Que la fiesta de Todos los Santos continúa siendo fiesta de precepto para los cristianos".

SEGUNDO: "Que la participación en la Eucaristía deben cumplirla asistiendo a las llamadas misas vespertinas que se celebran el día anterior o en las misas del mismo día 1 de noviembre. Para ello se facilitarán los horarios en todos los templos. Y, como es lógico, todo aquel que no pueda participar en la Eucaristía por resultarle moralmente imposible no cometerá ninguna falta".

TERCERO: "Que dado que el Gobierno ha establecido como día laborable el día 1 de noviembre, siguiendo su calendario, el descanso propio de la fiesta no podrá realizarse para la mayoría de los cristianos".

Javier Colmenero Atienza
Delegado de Medios de Comunicación del Obispado.

SOCIEDAD FILARMONICA

EL MARTES, DIA 30, CONCIERTO DE CRISTINA BRUNO, QUE INAUGURARA LA TEMPORADA

La Sociedad Filarmónica de Palencia inaugurará el martes día 30, su temporada de conciertos, con el que, ofrecido por la pianista Cristina Bruno, se celebrará a las ocho de la tarde, en el aula de la Caja de Ahorros y Monte de Piedad.

Cristina Bruno, ya conocida en Palencia, tras su presentación como concertista, en Alemania, en 1971, inició una carrera internacional, con actuaciones concertísticas con las más famosas orquestas europeas (Sinfónica de Londres, Suisse Romande, Sinfónica de Hamburgo, Nacional Búlgara, Orquesta de la RTV Rumana, Orquesta de la RTV Española, etc.), y a solo, obteniendo señalados éxitos. Ha realizado, asimismo, grabaciones para radios y televisiones europeas y diversas firmas discográficas.

El programa a interpretar, comprenderá: «Pieza núm. 1», de C. Bernaola, y dedicada a esta concertista; «Carnaval» op. 9, de R. Schumann; y «24 Preludios», op. 28, de Chopín.

Un interesante programa, servido por una notable pianista española, que se brinda, como excelente audición de apertura, a los filarmónicos palentinos.

M.U.F.A.C.E.

ELECCIONES A JUNTAS PROVINCIALES Y MINISTERIALES

Por haberse producido dificultades técnicas, reunida la junta electoral provincial, ha tomado el acuerdo «de formar una sola mesa, sita en la Delegación Provincial de la MUFACE», Avenida Manuel Rivera, entreplanta, D. Por ello, se informa a todos los electores tanto del Ministerio de Educación, como de los restantes Ministerios, que la votación se celebrará el día 31 de los corrientes, de 9 a 15, en el lugar indicado.

Es de gran interés para el mutualista exponer a través del representante del organismo respectivo cuantas deficiencias detecten y cuantas sugerencias estimen oportunas, así como intervenir a través de los mismos en la justa distribución de la asistencia social.

Palencia, 25 octubre 1979.

La Delegada Provincial

La familia de

Doña Carmen López Cuevas

(q. e. p. d.), recientemente fallecida, en Alar del Rey, agradecen por este conducto en la imposibilidad de hacerlo personalmente, las muestras de aprecio y condolencia recibidas de sus amistades con motivo de la triste desgracia que les aflige.

---

†

SEGUNDO ANIVERSARIO DEL SEÑOR

DON JESUS AGUADO LOSADA

QUE FALLECIO EN PALENCIA EL DIA 29 DE OCTUBRE DE 1977

A los 75 años de edad

Después de recibir los Santos Sacramentos y la B. A. de Su Santidad

— D. E. P. —

Su apenada esposa doña Eufrasia González Bello; hijos Francisco, Hipólito, Jesús, Aurora, María Pilar y Gloria Aguado González; hijos políticos Concepción Fernández. Lucía León, Amelia Alvarez, Lope del Barrio, Jesús Martín y José Ramón Muñiz; hermanos María, Florencio, Matilde, Juliana (RR. Filipenses) y Eladio Aguado Losada; hermanos políticos, nietos, sobrinos y demás familia,

Al recordar tan triste fecha, ruegan una oración por su alma.

M.C.D.2022

ACTUALIDAD LOCAL

RETABLILLO

TEORIA

Indudablemente el tema del aborto es importante, pero que, como si no hubiera otras cuestiones más generalizadas y trascendentes en esta zurrada España, se pretenda que la vida nacional gire o se colapse por el juicio de once maternidades voluntariamente frustradas, nos parece demasiado y harto peregrino.

Como asimismo se nos antoja peregrina esa teoría que, invocando un discutible pragmatismo, pretende que se legalice el aborto, porque se trata de un hecho real y frecuente.

También son frecuentes y reales los robos de automóviles, por ejemplo, y a nadie se le ocurrirá por eso que hayan de ser legalizados.

AUTONOMIA

Por fin se ha puesto en marcha el proceso autonómico de Castilla. La idea, que parecía haber entrado en estado de hibernación política, ha retornado con fuerza a la actualidad regional. No creemos en las autonomías, pero es la fórmula consagrada constitucionalmente y labor de todos ha de ser obtener de ella el máximo provecho.

Lo decimos con absoluta sinceridad, aunque el sentimiento autonómico no parezca estar suficientemente enraizado en la conciencia y en la voluntad del pueblo, a juzgar por el elevado porcentaje de abstenciones, que acaban de arrojar países de mayor tradición y exigencia autonómicas, como son Cataluña y las Vascongadas.

En medio de todo bueno será no perder de vista que tras el posible sentimiento autonomista castellano no alientan apetencias separatistas. Desde luego tal situación configura un panorama más alentador y positivo.

ZARAGOZA

El alcalde de Zaragoza, que es socialista, si la memoria no nos engaña, ha solucionado «a la española» el pleito religioso - laico surgido en torno a la festividad de Todos los Santos. Pero, ¿será válida la fórmula? Los «currantes» se acogerán, sin duda, al planteamiento del alcalde, pero, ¿qué harán los empresarios? Lo más probable, que ellos invoquen la declaración del Gobierno.

Quizás todo esto habría podido ser evitado, si a su debido tiempo la Conferencia Episcopal hubiera dado la cara, cual era su obligación. Llegar tarde a veces es peor que no llegar.

SIMBOLISMO

Sentimos un profundo respeto hacia el grupo de personas, que ayer se encadenaron a la escalinata de la Diputación Provincial. El simbolismo de la acción resulta perfectamente claro, mas por si alguno no acertaba a comprenderlo, bien expuesto lo dejaron en su pancarta: «Encadenados al subdesarrollo».

Quizás, puesto que hablaban de subdesarrollo, más gráfico y oportuno hubiera resultado encadenarse a cualquiera de los tapiales ruinosos de nuestros semivacíos pueblos, que no a los mármoles, bronces y hierros forjados de un Palacio...

OPINION

Nos llama telefónicamente un lector y nos plantea:

—He visto que el «Retablillo» no comenta los resultados de los referéndums catalán y vasco. ¿No hay acaso nada que decir?

Sí, muchas cosas, amigo. Pero cuando uno se entera que de buenas a primeras los prebostes de las autonomías, con la aquiescencia del Gobierno, deciden prolongar el horario de las votaciones, cargándose la ley, se le eclipsan las ideas y no acierta a decir más que éste es un país de chanchullos. Con la dictadura, con la democracia y con lo que venga.

IMPORTANTE EMPRESA DE AMBITO NACIONAL PARA SU DEPARTAMENTO COMERCIAL

NECESITA

4 personas de ambos sexos.

SE REQUIERE

Cultura a nivel bachiller.
Buena presencia y
bien relacionado.

SE OFRECE

Alta comisión, pudiendo rebasar fácilmente las 70.000 pesetas mensuales. La formación será a cargo de la Empresa, que al mismo tiempo programará el trabajo a realizar.

———oOo———

Abstenerse curiosos

PRESENTARSE LUNES y MARTES: Días 29 y 30. De 11 a 1 y de 4 a 6 de la tarde, en Hotel Rey Don Sancho.
Atenderá Sr. GALDEANO, o Sr. VERDERA

El Pleno de la Diputación se adhiere a la iniciación del proceso autonómico de Castilla y León

A TRAVES DEL ARTICULO 143 DE LA CONSTITUCION, POR 18 VOTOS CONTRA 4

Bajo la presidencia de don Emilio Polo Calderón, celebró sesión extraordinaria el Pleno de la Diputación, con asistencia del vicepresidente de la misma don Guillermo Miguel Palacios, y de los diputados señores Martínez Cuadrado, Aguilar Baquerín, Herreros Herreros, Acero Pastor, Merino Serdio, Masa Rodríguez, Cabeza Rubio, Cano Rodríguez, Saldaña Alonso, Aparicio Cantero, Ibáñez López, Pastor Ayuso, Gutiérrez de Diego, Castro Asensio, Salvador Allende, Moya García, Sánchez Sánchez, Franco Rodrigo, De Prado Tarilonte y García Martín; excusan su asistencia los diputados señores don Luis de Felipe Martínez y don Francisco López García, actuando de secretario el de la Corporación don Gonzalo Estébanez Fontaneda. Comienza la sesión a las 17,30 horas.

Se da lectura al orden del día de la sesión extraordinaria, publicada en el «B. O. de la Provincia», del día 24 del actual, figurando el asunto único de «Iniciación del proceso de Autonomía de Castilla y León».

En primer lugar, la presidencia se refiere a que el Pleno del Consejo de Castilla y León, en la reunión celebrada en Palencia el día 25 de mayo de 1979, ratificó el acuerdo de la Junta de Consejeros de 23 de abril del mismo año, de Villalar de los Comuneros, por el que se hacía constar la firme voluntad autonómica del Consejo General, a la vez que solicitaba la adhesión al proceso autonómico de las Diputaciones, Ayuntamientos y de todas las fuerzas políticas, sociales y culturales de la región.

La Constitución ofrece un cauce con techo igual para todas las Comunidades, con dos vías de acceso, siendo las condiciones y circunstancias de cada comunidad las que determinan la más adecuada según los riesgos y ventajas de una u otra.

Considera que es llegado el momento de iniciar este proceso autonómico.

Primera propuesta de la presidencia:

Señores diputados, ¿están de acuerdo en adherirse a la iniciación del proceso autonómico iniciado por el Consejo de Castilla y León?

Por votación ordinaria, con el asentimiento favorable de los 22 señores asistentes, se aprueba, por unanimidad, la adhesión de la Diputación a la iniciación del proceso autonómico.

Segunda propuesta de la presidencia, sobre si se estaba de acuerdo con la vía elegida para el proceso autonómico a través del Art. 143 de la Constitución española.

En votación ordinaria, asienten favorablemente 18 señores diputados, disienten y votan en contra, los señores Merino Serdio, Aguilar Baquerín, Cano Rodríguez y Herreros Herreros, manifestando que la iniciación del proceso autonómico debe tramitarse por las normas del Art. 151 de la Constitución española.

Explicación del voto:

El portavoz del PSOE, Sr. Aguilar, indicó que lo que se precisa es una autonomía completa, de primera categoría, que es la prevista en el Art. 151 del Título VIII, de la Constitución, y que el Art. 143 no es el más idóneo.

El diputado señor Herreros, estima como razonable la iniciación del proceso de autonomía de Castilla y León, mostrando su desacuerdo con la vía del Art. 143.

El portavoz de UCD, Sr. Castro Asensio, manifestó que el Artículo 143 expresa un criterio de doble vía, y por sus pasos se puede llegar a la autonomía total, abundó en razones que acreditan su elección.

EL AYUNTAMIENTO INFORMA

PARA PROTEGER NUESTRO MONTE "EL VIEJO"

Hace poco más de medio año los palentinos hemos tenido la ocasión de adquirir un trabajo realizado por CEPA que llevaba por título NUESTRO MONTE EL VIEJO AGONIZA. Dicho trabajo trataba de sensibilizar a los palentinos en general de una realidad que tenemos ahí y que de seguir tratándolo como desde hace unos años se viene haciendo, dejará de ser la realidad de hoy para convertirse en otra desértica no tardando mucho.

Si tratamos de buscar las razones para un título tan alarmante como real, diríamos que se pueden resumir en una falta de adecuado trato o abuso y mal trato que como de costumbre, realiza un sector reducido de la población que al acceder a nuestro monte y por el simple motivo de una mayor comodidad se adentran en el interior desgradando de manera alarmante con sus vehículos las zonas invadidas, además de no respetar los caminos existentes se atreven a mutilar la sencinas próximas a su asentamiento con el fin de preparar su merienda, incidiendo así negativamente también sobre su fauna.

Ante este hecho, la Comisión Municipal de Administración del Patrimonio, quiere tratar el problema pidiendo de antemano la colaboración de todos los amantes de la naturaleza, para que envíen a este Ayuntamiento todas aquellas sugerencias que puedan ser útiles a la hora de dar un tratamiento adecuado al problema, ya que en el próximo mes de noviembre y contando con la experiencia de ICONA se va a tratar de buscar una solución definitiva.

También queremos invitar para estas reuniones al mencionado Colectivo Ecologista por considerarle un grupo de palentinos que luchan por un fin que todos consideramos de primera importancia, por lo que de positivo tiene, ante la obligación que debemos asumir de trasmitir a nuestros descendientes la joya que de nuestros antepasados hemos recibido.

Este Ayuntamiento, considera suficiente el plazo de tres semanas para recibir todas las sugerencias, al cabo de las cuales se va a elaborar un proyecto de ordenación en dicho monte, del que se dará conocimiento a través de los medios informativos habituales.

Palencia, 26 de octubre de 1979.—El Alcalde, Francisco Jambrina Sastre.

CINE ORTEGA

CINE ESPECIAL PARA NIÑOS
Domingo 28 12 de la mañana

Próximo domingo día 4 de Noviembre
"LA BRUJA TRAVIESA"

M.C.D.2022

ACTUALIDAD LOCAL

COMUNIDAD DE PROPIETARIOS
ERAS DEL BOSQUE
P-22
Completa la primera fase.. SE ADMITEN SOCIOS!!! para la segunda fase
PLAZAS LIMITADAS
PRECIO - 2.650.000 ptas.
información:
Popeda INMOBILIARIA
Menendez Pelayo-4
(Pasaje Comercial)
Tfno. 74 53 70

NECESITAMOS SOLARES
Para construir 100 apartamentos en esta ciudad.
OFERTAS: Apartado 725, de Valladolid

BOLETIN OFICIAL DE LA PROVINCIA DE PALENCIA

CONCURSOS Y SUBASTAS

El Boletín Oficial de la Provincia de Palencia, en su número correspondiente al viernes, 26 de octubre, publica, entre otros, los siguientes asuntos:

—Texto de la Orden de 15 de octubre de 1979, por la que se establece la subcomisión de Vivienda y Patrimonio Arquitectónico dentro de las Comisiones provinciales de colaboración del Estado con las Corporaciones Locales.

—Resoluciones de la Diputación Provincial de Palencia, por las que se hacen públicas las relaciones de aspirantes admitidos y excluidos a las pruebas selectivas restringidas para la provisión de: varias plazas de operarios femeninos, una plaza de médico urólogo, una plaza de médico adjunto de pulmón y corazón, dos plazas de médicos especialistas en anestesiología, varias plazas de oficial conductor, varias plazas de médico traumatólogo.

—Resolución de la Jefatura Provincial del Servicio Nacional de Productos Agrarios de Palencia, por la que se anuncia concurso de transportes por carretera a realizar por este Servicio en los Silos, Centros de Selección y Almacenes de esta provincia.

—Edicto del Ayuntamiento de Guardo, exponiendo al público, por término de un mes, el proyecto del Centro de Salud de la localidad, una vez modificado por el arquitecto autor del mismo. El importe actual de la obra proyectada es de 30.203.424 pesetas.

—Edicto del Ayuntamiento de Loma de Ucieza, admitiendo proposiciones para la subasta del aprovechamiento de labor y siembra o cultivo de cuarenta hectáreas del Monte Morcorio, de propios del Ayuntamiento. Se insertan bases y modelo de proposición para la subasta.

—La Delegación de Palencia del Colegio Oficial de Ingenieros Agrónomos de Valladolid denuncia y hace llegar públicamente a todos los Ayuntamientos de su demarcación, que en virtud de las disposiciones legales correspondientes, los únicos titulados capacitados para llevar a cabo la redacción de proyectos de todo tipo de construcciones agrarias y ganaderas, en todo el ámbito provincial, son los ingenieros agrónomos.

Dr. ENRIQUE DE SOTO TOLEDANO
GARGANTA, NARIZ, OIDOS
Consulta diaria, de lunes a viernes, de 4 a 8 tarde
(Previa petición de hora)
Avda. José Antonio, 20, 5.º derecha. Tlfno. 72 63 83 — PALENCIA

SUCESOS LOCALES

ROBO DE PIEZAS DE INSTRUMENTOS MUSICALES

Personas desconocidas forzaron la entrada a un local existente en la Plaza Padre Claret y una vez en el interior, se apoderaron de varias piezas de instrumentos musicales.

El robo se produjo según parece, en la pasada noche y según el denunciante, José María Manzano, el valor de lo sustraído asciende a cuatro mil pesetas. Entre los objetos desaparecidos figuran 15 boquillas de corneta, 10 pares de palillos de tambor y otros varios.

GOBIERNO CIVIL

SUBVENCIONES A LOS AYUNTAMIENTOS DE AGUILAR Y GUARDO

Según las informaciones facilitadas por el Gobierno Civil, la Dirección General de Acción Territorial de Urbanismo ha acordado la concesión, a los Ayuntamientos que seguidamente se indican, de estas subvenciones:

AGUILAR DE CAMPOO

Para la redacción de planes provinciales del ejercicio 1979, 1.600.000 pesetas. Del ejercicio 1980, 396.611 pesetas. En total, 1.996.611 pesetas.

GUARDO

Para la revisión y adaptación del plan provincial, ejercicio 1979, 700.000 pesetas. Ejercicio 1980, 1.671.680 pesetas. Total, 2.371.680 pesetas.

VISITAS AL GOBERNADOR

El Gobernador Civil, Sr. Caballero Díaz, recibió en su despacho oficial en el día de ayer, las siguientes visitas:

D. Pedro-Carlos García Fernández, alcalde de Saldaña.

D. Juan-Antonio Valtierra Prieto, director del Centro Cultural de Renedo de la Vega y comisión.

D. Pedro Valverde Prádanos, alcalde de Magaz de Pisuerga y comisión.

D. Angel Acero González, alcalde de Villaherreros y comisión.

D. Vidal García Ramos, vecino de Capillas.

Sábado 27 Octubre

La cordial "llamada" de Castilla

Ayer, en Palencia, se daban los primeros pasos para la autonomía castellano-leonesa.

...También aquí en esto tuvieron lugar en su día otras conexiones históricas castellano-leonesas; precisamente las primeras uniones entre ambos reinos. Por una parte, a través de un acontecimiento cruento: la batalla del Valle de Tamarón (cerca de Lantadilla), en que Bermudo III, de León, perdió el caballo, la corona y la vida, pasando León a manos del triunfador en la contienda, Fernando I, de Castilla. La otra fue una ocasión más radiante (aunque tuviese como telón de fondo todo una maraña de intrigas), en Autillo de Campos, en que doña Berenguela proclamó rey de Castilla y León a su hijo Fernando III, nieto de Alfonso de Castilla e hijo de Alfonso de León.

Asimismo, en palentina tierra, en el «Castillo de Menzón», se celebró la sesión constitutiva del Consejo General de Castilla y León.

Y ayer —repetimos— aquí en esto se iniciaba un proceso de autonomía, en el que (aunque autonomía significa más o menos «caminar por cuenta propia») de alguna manera marchan del brazo Castilla y León.

...Decimos «de alguna manera», por la sencilla razón de que, al fin y al cabo entre las ocho provincias que andan metidas en el ajo, están Salamanca y Zamora, justificando en parte lo del nombre de «León» en el anunciado total del Consejo General y del propio proceso autonómico.

Claro que va a parecer un poco peregrino eso de que en la región de Castilla y León, no esté precisamente la provincia que lleva este último nombre.

Bueno, esperemos que el viento de los tiempos siga soplando, hasta ver cómo vienen a quedar colocadas las piezas de este rompecabezas, que ahora trata de dar variopinta animación a la ibérica piel de toro.

Pero es que, además, resulta que dicen que los de Santander son «cántabros», que Logroño es Logroño y que de Castilla ni el polvo. Menos mal que, a la postre, los de Segovia vuelven por los fueros de su castellanía, y así la cosa se va poniendo menos difícil.

Así las cosas, a uno le agradó ese párrafo de la propuesta de inicio del proyecto autonómico castellano-leonés, de acuerdo con el artículo 143, que dice textualmente: «Afirma una vez más la permanente actitud del Consejo abierto a Cantabria, León y Rioja, invitando a estos territorios a formar parte de la Comunidad autónoma castellano-leonesa en el máximo respeto a sus propias características y personalidad».

Certero —a fe— este párrafo y merece los mejores parabienes quien lo redactara.

Así es como se amasa convivencia, hermandad y buena vecindad. Así es como marcharán las cosas. Así es como se puede llegar más o menos lejos, a pesar del «puzzle» en que se está convirtiendo el mapa de España.

Esa invitación parece como si sonara a la llamada de Castilla.

Castilla —con histórica vocación de madre— trata de llamar a los suyos. Porque lo cierto es que, ¿adonde va la región Castilla-León, sin León?, ¿por qué Castilla va a dejar de mirarse al mar, sin un balconaje que es tan castellano como cántabro?, ¿no es triste que de Castilla se desgaje el suelo donde por vez primera, junto a un vaso de «bon vino», se escribiera y se escuchara en verso la lengua castellana...?

Por eso Castilla sigue llamando a los suyos, como una auténtica hermana o como una verdadera madre.

En Palencia, aquí en esto, se inicia esta andadura castellano-leonesa; está bien que en ese momento haya habido un párrafo de letra impresa (ayer lo publicábamos nosotros) en cuyo silencio físico palpita la espiritual llamada de Castilla.

AYUNTAMIENTO DE VILLOLDO

El día 6 de noviembre próximo a las DOCE HORAS, se verificará la apertura de plicas de la subasta relativa al arriendo de la finca rústica de REGADIO «Los Sotillos», de 26 has. y 60 as.

Admisión de pliegos hasta el día 2 inclusive. Horas de once a trece.

En el «Boletín Oficial de la Provincia», núm. 121, de fecha 8 de octubre y en el tablón de anuncios aparecen los datos de tasación, fianza, etc.

Villalón, a 23 de octubre de 1979.

EL ALCALDE

Chicle Chicle Chicle Chicle
LA
Zapatería Infantil
GENERAL FRANCO 9
PALENCIA

Notas y comunicados

ASOCIACION DE VECINOS DEL BARRIO DEL CRISTO DEL OTERO

«En vista del deplorable estado en que se encuentra la ermita situada en el cerro del Otero y del destrozo total que allí se contempla, a esta Asociación de Vecinos ante el inminente peligro que corrían las dos únicas imágenes que allí estaban, una Virgen aún en perfecto estado y el Cristo que preside el altar, con evidentes signos de haber intentado quemarlo y ante la pasividad que hacía su conservación existe por parte de los organismos a quien les competa, hemos decidido recogerlos y depositarlos en nuestros locales, con el único fin de que no sean destrozados, para reponerles una vez la ermita ofrezca condiciones dignas y seguras.

Palencia, 26 de octubre de 1979»

M.C.D.2022

ACTUALIDAD LOCAL

se clausuró el curso sobre
Actos de la Diputación. En
aballero Díaz, el senador de
de de la Diputación, Sr. Polo
mbrina Sastre, hacen entrega
«Drogas y Toxicomanía» en el Sa-
las imágenes el Gobernador Civil
UCD, Sr. Alonso Almodóvar, pre-
Calderón, y alcalde de Palencia,
de los diplomas acreditativos.
(Fotos LUIS)

r se clausuró el curso de
s y toxicomanías, organiza-
or la Delegación P. de Edu-
. La clausura tuvo lugar en
putación, a las ocho de la
presidiendo el gobernador
autoridades, parlamentarios
resentaciones. Antes, duran-
a la jornada, se desarrolla-
s actividades del curso, en
uela de Artes Aplicadas y
s Artísticos.
a la jornada de trabajo don
tino Gómez Mesa, comisario
S. de Policía, jefe de la
a Central de Estupefacien-
structor diplomado en Es-
cientes por la DEA de Es-
Unidos, dando unos datos es-
cos, aclarando que estos
estadísticos se hacen refe-
a detenciones y que en al-
casos esta droga aprehen-
no se queda en España, por
ado la droga pura que se
e es adulterada en el mer-
negro, otro aspecto impor-
a tener en cuenta es que
aumenta el número de españoles
detenidos en relación con los ex-
tranjeros y disminuye la edad del
drogadicto, y otro dato interesan-
te es el paso de la grifa y ma-
rihuana al haschís y aceite de has-
chís.

Resalta la importancia de los
asaltos a farmacias que represen-
ta aproximadamente el 50 por
100 de la droga consumida en
España, así como la falsificación
de recetas para conseguir la dro-
ga.

Acaba su conferencia haciendo
una alusión a la masificación
del problema con lo que la im-
portancia social desaparece, ya
parece no tener importancia co-
mo sucede con el terrorismo.

Don Evangelista Samaniego Co-
rredera, comandante de la Guar-
dia Civil, director adjunto del Ga-
binete de Estudios I. y C. de la
B. C. de Estupefacientes, instruc
tor diplomado en Estupefacientes
por la DEA de los Estados Uni-
dos, habló a continuación sobre

SE CLAUSURO EL "CURSO DE DROGAS Y TOXICOMANIAS"

SE LEYERON LAS CONCLUSIONES Y SE ENTREGARON DIPLOMAS

la actuación sobre el tráfico ilícito, tráfico que no cumple con las reglamentaciones nacionales a internacionales sobre drogas.

Explicó la procedencia de las distintas drogas: Así los opiáceos, proceden de Asia, la cocaína de Sudamérica, el haschís de Marruecos, del Líbano y del Centro de Africa.

Recalca que más del 50 por 100 de la droga consumida proviene de asaltos a farmacias y falsificación de recetas, con lo que la actuación policial no ha de centrarse en aduanas y puertos, sino que gran parte de la actuación ha de centrarse en el propio país.

Pasa a continuación don Julio Pérez López - Francos, a disertar sobre prevención y rehabilitación, resaltando las fases de recuperación del toxicómano: curar, rehabilitar y reinsertar en la sociedad. La fase de cura es de tipo médico. Hablando a continuación de los medios francés y suizo que se realizan para la rehabilitación, expresó detalladamente de las Casas de Rehabilitación que en Suiza alcanzan de un 20 a un 30 por 100 de curas y en Puerto Rico llegan al 70 u 80 de rehabilitación; por último, la reinserción en la sociedad en los puestos de trabajo adecuados a sus aptitudes.

Acabó considerando la falta de estos centros en España y la próxima creación de un Centro de Rehabilitación de Toxicómanos en Valladolid, conseguido por la Comisión Provincial de Lucha contra la Droga.

Don Rafael del Río Sendino, comisario del C. S. de Policía, psicólogo e instructor diplomado en Estupefacientes por la DEA de los Estados Unidos, habló a continuación de las consideraciones sociales, cómo se inicia el drogadicto por las diversas causas individuales, sociales, stress, presión de grupo, etc., como consecuencia de la agresividad del mundo exterior, por nuevas amistades, por la falta de la Tercera Casa, explicó que el adolescente en edad crítica necesita de una casa paterna, de una casa, colegio, y de una tercera casa donde él planifique el ocio.

Otras causas pueden ser por una marginación en casa o en el Colegio, por problemas internos o externos, etc.

Acaba su disertacion dando extrema importancia a una campaña de sensibilización y motivación a nivel general con una información racional y objetiva.

Por último habló sobre prevención precoz del consumo de drogas, don José María Mato Reboredo, comisario honorario del C. S. de Policía y ex-jefe de la Brigada Central de Estupefacientes, miembro del Comité Interministerial para el Consumo y Abuso de Drogas.

Comienza explicando causas próximas y remotas del consumo de la droga, dando especial relieve a la crisis de la sociedad y a la crisis de los valores.

Para la prevención no hay soluciones mágicas. Hay que realizar un conjunto de acciones que tiendan a disuadir del consumo de la droga o buscar sustitutos de la misma, y de una forma global por la sociedad, no es problema de un solo estamento determinado.

La prevención en España se realiza por una comisión a nivel interministerial y por la Comisiones de Lucha contra la Droga. Debe atacarse este consumo tanto en la oferta, contra el traficante, como contra la demanda, con los métodos vistos anteriormente de campaña de información y disuación.

Para la prevención precoz, es necesario tratarla desde la familia si es estable, o por comunidades terapéuticas, y por una educación integral.

Por último señala que la empresa que comienza o que puede comenzar es intentar salvar a unos jóvenes que puedan entrar en ese mundo irreal, peligroso y fatalista, labor que vale la pena intentar.

Acabada la disertación, todos los conferenciantes contestaron a numerosas preguntas de los asistentes.

Las mesas de trabajo elaboraron sus conclusiones que fueron resumidas en el acto de clausura que tuvo lugar en la Diputación Provincial, como más arriba hemos dicho.

Estas conclusiones fueron, en síntesis, las siguientes:

1.—Los educadores quedamos sensibilizados del problema de la droga y asumimos la responsabilidad correspondiente en la lucha contra ella recabando de las autoridades y medios respectivos que, asimismo asuman la parte de responsabilidad que les competa.

2.—Consideramos de urgente necesidad la constitución de una comisión de ámbito provincial, para el estudio y coordinación de la problemática de la droga en nuestra provincia; urgiendo una planificación de información al respecto a padres, educadores y alumnos.

3.—Pedimos a las autoridades competentes un exacto cumplimiento de las leyes que afecten a proteción de menores, sanidad, peligrosidad social ,etc.

4.—Recabar de las autoridades y medios contra la droga propios que se establezca coordinación y colaboración eficaz para la realización de estas conclusiones, en orden al mejor fin de la campaña contra la droga y su problemática.

SUCESOS EN LOS PUEBLOS

ROBAN NUEVE VACAS DE UNA TENADA, CERCA DE VILLOLDO

En la noche del miércoles al jueves, personas desconocidas se llevaron de una tenada situada en las inmediaciones de Villoldo, siete vacas, una ternera y un ternero, propiedad de Florentino Estébanez.

Muy cerca de la tenada se observan huellas de neumáticos que según las investigaciones, bien pudieran pertenecer a un vehículo de pequeño tonelaje. Los animales debieron ser trasladados en éste.

Prosiguen las indagaciones cara al total esclarecimiento de los hechos.

ARTE

EL PINTOR PALENTINO ANGEL CUESTA EXPONE EN VALLADOLID. — Otro destacado pintor palentino, Angel Cuesta, expone en Valladolid, del 18 al 31 de octubre, en la «Galería Olenka», una escogida colección de acuarelas, sobre motivos palentinos, preferentemente, y de otras ciudades españolas.

EXPOSICION DEL PINTOR VELA ZANETTI Y CATALOGO DE SU OBRA ARTISTICA REALIZADO POR EL BANCO DE BILBAO. — Del 17 al 31 de este mes, expone en Valladolid, en la sala del Banco de Bilbao, el famoso pintor español (nacido en Murgos) José Vela Zanetti. Un valioso catálogo de su obra e interesantes aspectos biográficos de este artista, con ilustraciones en blanco y negro y color, se ha confeccionado, por el citado Banco, constituyendo dicha publicación un importante elemento informativo de este artista.

†

EL SEÑOR

D. PLACIDO DONCEL LOPEZ

(Funcionario del Instituto Nacional de Previsión)

FALLECIO EN PALENCIA EL DIA 26 DE OCTUBRE DE 1979

A los 61 años de edad

Después de recibir los Santos Sacramentos

— D. E. P. —

Su desconsolada esposa Candelas Vibot Tristán; hijos Miguel Cruz y Máximo Doncel Vibot; hijas políticas Encarnación García y Rosa María Hinojal; hermanos Adrián y Luis Doncel López; hermanos políticos, nietos, sobrinos, primos, y demás familia,

Suplican una oración por el eterno descanso de su alma

Funeral y conducción: Tuvo lugar hoy día 27 a las 4 de la tarde.
Misa de familia: Hoy día 27 a las 8.15 de la tarde.
Iglesia parroquial: Nuestra Señora de la Calle.
Casa mortuoria: Plaza Cervantes, 2, bajo, derecha.

M.C.D.2022

EXTRANJERO

PARECE CONFIRMARSE
SUDAFRICA POSEE LA BOMBA ATOMICA

Londres, 27. (Efe). — El anuncio hecho por Estados Unidos de haber detectado una explosión nuclear experimental en una zona entre el Atlántico y la Antártida pone de actualidad la pregunta que se vienen haciendo desde hace algún tiempo las Cancillerías Occidentales: «¿Tiene Sudáfrica la bomba atómica?».

Para muchos de los que ahondaron en este tema y cuyas investigaciones se recogen en el libro «El eje nuclear», la respuesta es afirmativa, cargando la culpa de ello a Alemania Federal que, según suponen, vendió a Sudáfrica en 1973 la tecnología necesaria para el enriquecimiento del uranio, factor principal en la producción de una bomba atómica.

El Gobierno sudafricano negó siempre que haya usado esta tecnología nuclear para fines que no sean los pacíficos de buscar una fuente energética sustitutiva del petróleo que Sudáfrica no produce.

Ahora, el Gobierno de Pretoria niega también la existencia de la denunciada explosión en su territorio, amparándose en el hecho cierto de que la zona indicada por Estados Unidos es demasiado amplia y en ella se hicieron ya con anterioridad otras pruebas nucleares con las que Sudáfrica no tuvo nada que ver.

Sin embargo, la posibilidad de que Sudáfrica posea la bomba atómica existe porque en ese país se dan las características necesarias para ello.

TECNOLOGIA Y RECURSOS APROPIADOS

Sduáfrica es el mayor productor de uranio del mundo, tiene una tecnología avanzada y recursos económicos suficientes para lograr el máximo de ésta.

Si ello es así, el hecho daría una nueva dimensión a toda la problemática del hemisferio sur africano, que es uno de los puntos potenciales de conflicto mundial y en el que Sudáfrica tiene empeñada su propia existencia.

Una evidencia real de que Sudáfrica posee poderío nuclear produciría una conmoción aún mayor que la que tuvo lugar en 1974 cuando la India realizó un experimento nuclear, ingresando así en el reducido círculo de privilegiados formado por Estados Unidos, la Unión Soviética, China, Gran Bretaña y Francia.

Por eso se explica la rapidez con que la Organización de las Naciones Unidas reaccionó ante la denuncia norteamericana, pasando ayer viernes sin votación previa una resolución de Nigeria en la que se pide que el secretario general de la Organización, Kurt Waldheim, investigue urgentemente lo que haya de cierto en torno a la explosión.

En Johannesburgo, el jefe de la corporación sudafricana de Armamentos, comandante Peter Marais, afirmó esta mañana que su país es ahora el mayor productor de armas del hemisferio sur.

EDWARD KENNEDY, CANDIDATO A LA PRESIDENCIA

EL LUNES, POSIBLEMENTE HARA EL ANUNCIO OFICIAL

Nueva York, 27. (Efe). — El senador Edward Kennedy se convirtió ayer en aspirante a la candidatura presidencial del Partido Demócrata al aceptar oficialmente miles de dólares para su campaña electoral.

Legalmente cualquier candidato que acepta contribuciones se convierte automáticamente en candidato si no devuelve el dinero.

Edward Kennedy aceptó el jueves más de 75.000 dólares en contribuciones en una fiesta organizada en Nueva York por su hermana Pat Lawford.

Se cree que el senador demócrata anunciará oficialmente su candidatura el próximo lunes en Wáshington en un acto que se celebrará en el cuartel general de su campaña electoral situado a escasa distancia de la Casa Blanca.

CONFUSO GOLPE DE ESTADO EN COREA DEL SUR

MURIO EL PRESIDENTE EN UN TIROTEO Y LE HA SUSTITUIDO EL PRIMER MINISTRO

Seul (Corea del Sur), 27. (Efe-AP). — El presidente de la República de Corea, Park Chung-Hes, cuya muerte se ha anunciado oficialmente, ha sido sustituido tras una reunión extraordinaria del Gobierno y el primer ministro Choi Kyu-Hah ha sido nombrado presidente en funciones, ha anunciado el nuevo Gobierno a primera hora de hoy sábado (local).

En un breve comunicado del Gobierno, transmitido a toda la nación por la Radio, se comunica la implantación de la ley marcial en toda la nación, excepto la isla de Cheju, al sur de la península, a partir de las cuatro de la madrugada del sábado (hora de Corea).

Park había presidido la inauguración de una presa cerca de Taejon, a 160 kms. al sur de Seul, el viernes y regresó después a la mansión presidenical en helicóptero. Luego abandonó palacio con destino desconocido en Seul y desde entonces no ha sido visto en público.

EPILOGO A VIOLENTAS MANIFESTACIONES

Park llevaba en el Gobierno 18 años y su régimen autoritario había sido objeto frecuentemente de acusaciones de violaciones de los derechos humanos. Park justificaba su política de energía en el peligro constante de un ataque por los comunistas de Corea del Norte.

Su sustitución se ha producido dos días después de violentas manifestaciones antigubernamentales en las ciudades meridionales de Pusan y Masan, a resultas de ser expulsado del Parlamento el dirigente del principal partido de la oposición por el partido de Park, en el poder.

En comunicado del Gobierno transmitido por la Radio Nacional, se informa que el jefe del Estado Mayor del Ejército, general Chung Seung-Hua, ha sido nombrado jefe de la ley marcial por el Gobierno. El Gobierno está reunido en sesión permanente desde las doce de la noche del viernes (hora de Corea).

En su primer orden, el general Chung impone un toque de queda desde las diez de la noche a las cuatro de la mañana, decreta la censura de Prensa y prohibe toda clase de reuniones y de manifestaciones callejeras.

En el primer comunicado del Gobierno no se daban razones para la sustitución de Park, salvo decir que Choi era nombrado presidente en funciones conforme a lo determinado en el Art. 48 de la Constitución. Ese artículo dice que en caso de estar vacante la presidencia o de incapacidad del presidente para cumplir sus obligaciones, el primer ministro y miembros del Consejo de Estado, en ese orden o en sucesión actuarán como presidente.

LEY MARCIAL, Y EJERCITO EN ESTADO DE ALERTA

Seul, 27. (Efe). — Pocas horas después de la muerte violenta del presidente Park Chung Hee, todo el territorio surcoreano se encontraba bajo el régimen de la ley marcial y los seiscientos mil hombres de sus tres Ejércitos habían sido puestos en estado de alerta.

El primer ministro y presidente en funciones, Choi Kyu-Hah hizo esta mañana por Radio un llamamiento a favor de la unidad nacional y «alerta ante los movimientos de Corea del Norte», y el ministro de Defensa Ro Ja-Hyun hizo público un comunicado de los máximos dirigentes militares del país en los que éstos expresan su más firme apoyo al nuevo régimen provisional.

Por su parte, el presidente norteamericano, Jimmy Carter, manifestó que los Estados Unidos cumplirán fielmente los compromisos adquiridos en sus tratados con Corea del Sur, al tiempo que puso en estado de alerta a los 38.500 soldados norteamericanos estacionados en la península de Corea.

EL TIROTEO

Park Chung-Hee, que gobernó Corea del Sur con mano férrea desde hace 18 años, murió en la noche de ayer, viernes, de forma accidental en un tiroteo entre el director de la Oficina de Inteligencia surcoreana, Kim Jae-Kyu y el jefe de las Fuerzas de Seguridad del presidente, Cha Chi Chol, informaron hoy fuentes oficiales.

Cha y cuatro de sus soldados perdieron la vida también en el tiroteo. Según informaciones no confirmadas, Park recibió dos tiros: uno en la cabeza, disparado desde atrás, y otro en el pecho, disparado de frente.

En 1968 y 1974, Park escapó de dos intentos de atentado. En el de 1974 perdió la vida su esposa.

Tras la muerte de Park, el Gabinete, en reunión urgente, nombró presidente en funciones al actual ministro, Choi Kyu-Hah. Por su parte, el jefe del Alto Estado Mayor, general Chung Seung-Hwa, se convirtió en comandante de la ley marcial.

Choi, de 60 años de edad, fue catedrático de la Escuela Normal de Seul antes de ingresar como funcionario en el Ministerio de Asuntos Exteriores. En 1958 fue nombrado viceministro de Asuntos Exteriores y en 1960, embajador en Malasia. De 1967 a 1971 fue ministro de Asuntos Exteriores, para desempeñar después hasta 1975 las funciones de consejero para Asuntos Exteriores del presidente Park. Desde 1976 hasta ahora fue primer ministro.

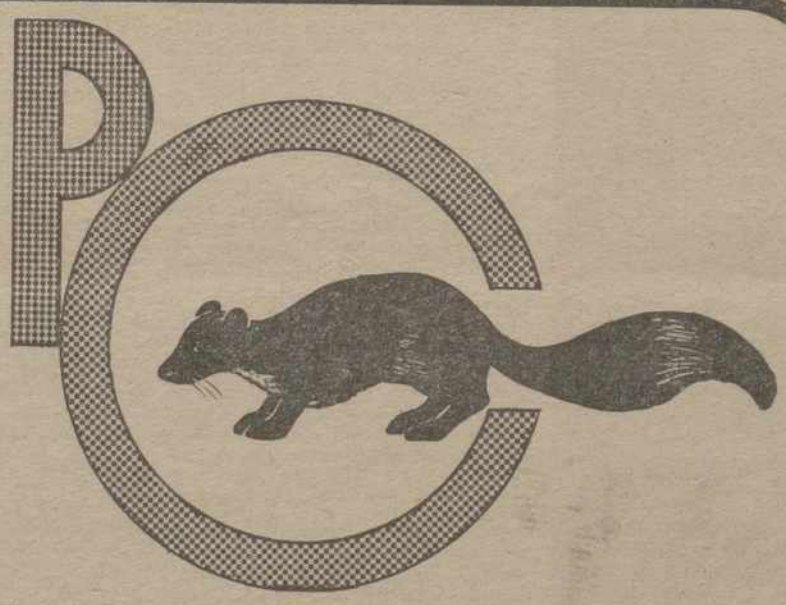

CAMPO
peletería fina

Una completa exposición de
ABRIGOS CHAQUETONES Y ESTOLAS
en pieles nacionales
y extranjeras

CONFECCION A MEDIDA POR PROFESIONALES

Peletería
CAMPO
Plaza Mayor, 18
Telf. 20 50 87 BURGOS
ABIERTO SABADOS TARDE

M.C.D.2022

AGRICULTURA

PAGINAS ESPECIALES

Suplemento semanal

VOZ DE UN LABRADOR

DICEN QUE LA HISTORIA SE REPITE? - CLARO QUE SI Y COMO SIEMPRE ARA EL CAMPO CON MARCADAS DIFERENCIAS A PEOR, como voy a demostrar

ería el año 77 en que la car- de Agricultura se hallaba re- ada por don José Enrique Martínez Genique, con el que celebramos una entrevista varios agricultores y ganaderos de la región castellano-leonesa para exponerle el malestar y descontento reinante en las gentes del campo debido al abandono de que eran objeto por parte de la Administración, que dejaba pasar lustro tras lustro sin dar solución a sus múltiples problemas cada día más agudizados por la baja rentabilidad del trabajo de la tierra merced, entre otras razones de índole estructural, a la congelación de los precios de sus productos en tanto subían continuamente los abonos, la maquinaria, semillas, carburantes, lubrificantes, mano de obra, insecticidas y pesticidas, etc., etc.

O sea, todo aquello que el agricultor y ganadero precisan adquirir para seguir adelante con su problemático negocio y que directamente incide en el capítulo de gastos de la explotación agropecuaria.

Descontento y malestar que se veía plasmado por el vacío y envejecimiento en que iban quedando los pueblos rrales por la huída la mayoría de su juventud hacia otros horizontes más prometedores y mejor amparados por la Seguridad Social.

Que se estaba matando a la gallina de los huevos de oro y que ya se notaba en el campo la falta de aquellos hasta para hacer una mala tortilla con las patatas que se pudrían en la tierra por no compensar su precio al trabajo de sacarlas. Que había que hacer algo y con urgencia para salvar tal catástrofe y nada mejor, por el momento que la revisión de los precios de los productos sujetos a intervención por el Estado.

Reconoció de plano el señor ministro nuestros argumento como ciertos y ser conscientes al mismo tiempo de que los labradores éramos los auténticos "parientes pobres" de la sociedad española, comprometiéndose a llevar al primer Consejo de Ministros que se celebrara nuestras inquietudes —que hacía suyas— y a defenderlas con entusiasmo y tesón, empezando por lo de los precios por estar de acuerdo en que en aquél momento eran los más necesarios. Añadiendo a continuación, en vista de nuestra euforia, que no nos entusiasmáramos demasiado pues no respondía del éxito de sus gestiones toda vez que siempre se hallaba "sólo" en el Banco Azul cuando se discutían problemas del campo. Que le faltaba solidaridad por parte de sus compeñeros de Gobierno influidos por distintos intereses encontrados a los nuestros y muchos más potenciados, y le faltaba también el apoyo moral y material de las distintas organizaciones agro-pecuarias que divididas por sus distintos matices políticos no constituían una unidad de fuerza que le respaldara. No obstante lo cual, él pondría su mayor empeño en conseguir esa mejora de precios para nuestros productos al mismo tiempo que intentaría fueran frenadas las alzas de los fertilizantes, carburantes, maquinaría, etcétera, en busca de un mejor equilibrio entre costos y productos que permitan mejorar la renta de los hombres del campo.

Asimismo nos prometió también interesarse por que la S. S. Agraria alcanzara la reforma necesaria que permita a la rama agropecuaria acortar las distancias que la separan de la rama general en su aplicación.

En una palabra, el señor Martínez Genique nos convenció de su gran conocimiento de nuestros problemas y de su firme resolución de defenderlos desde su elevado puesto con energía y entusiasmo, sacando de todo ello la grata impresión de encontrarnos ante un auténtico ministro de Agricultura, por lo que salimos de la entrevista alegres y esperanzados.

Más, ¡ay!, como la alegría —al decir del refranero— dura poco en la casa de los pobres, dicho señor ministro cesó, sin saber por qué ni por qué no, sin conseguir sus objetivos, que eran los nuestros. No obstante lo cual guardamos de él un grato recuerdo, tanto por su sencillez y comprensión como por la afable acogida que nos dispensara y su decidida disposición a hacerse eco de nuestras justas peticiones y sanos deseos.

El actual ministro de Agricultura señor Lamo de Espinosa, esbozó a poco de llegar al Ministerio un ambicioso plan de reformas agrarias que le permitieron ganarse de entrada las siempatías del estado llano del campo español; pero como el tiempo va pasando sin que dicho plan se materialice pues resulta que va perdiendo credibilidad, y más aún cuando al repetirse la historia del 77 en relación con la revisión de los precios agrarios, hoy más que nunca desfasados en su cotejo con los costos de producción, en lugar de escuchar a los labradores como lo hiciera su antecesor señor Martínez Genique y prometerles comprensión y ayuda les despidió bastante aprisa.

¡Anda campesino, toma castaña! Pidamos a Dios que éstas historias no se repitan con tanta frecuencia porque con ellas siempre los campesinos salimos perdiendo. Y pidámosle también el que sus lecciones no caigan en saco roto sino que nos sirvan de provecho para sucesivas experiencias, aprendiendo a orillar rancios personalismos y diferencias ideológicas para unidos defender todo aquello que nos es común cual son nuestros intereses y derechos.

Cuando el campo madure en ese sentido no tendrá que soportar los continuos capotazos que recibe de quienes debiendo ser sus servidores se erigen en sus mandatarios.

A esperar, pues, que la fruta aún está muy verde.

Requena de Campos.

FERMIN ORTEGA

SISTEMAS de ALTA SEGURIDAD
PARA PROTECCION CONTRA el ROBO
PUNTOS FUERTES
FICHET
labradores 14 * tlf. 20 16 21 · VALLADOLID

MINILOCOMOTORA AL SERVICIO DE LA AGRICULTURA

unich (Dad). — No, no ha si- alta material de espacio lo ha movido a los meteorólogos Hans Hückel (en la foto, a la cha) y Walter Sánchez a ins- el tren eléctrico de juguete m maizal. La locomotora o, izquierda) cumple un im- nte papel de investigación l Instituto de Experimenta- de Baviera de Plantas y cultura.

pequeña locomotora esta ada con una célula lumino- amente sensible y recorre aizal a diferentes horas del La densidad del maizal no a misma, sino que delibera- nte, pues forma parte de la igación, no ha variado la densidad del cultivo de maíz. La locomotora recorre el maizal a diferentes horas solares y mide la intensidad de la luz de cada tramo o parcela. La energía solar es sumamente importante para el crecimiento del maíz.

El objetivo de estos trabajos de Munich es averiguar qué tipo de cultivo de maíz es el mejor, esto es con qué tipo de cultivo reciben las plantas mayor radiación solar. Los datos suministrados por la minilocomotora son registrados por un computador y verificados, también electrónicamente, en el departamento de Agrometeorología, del Observatorio Meteorológico Alemán.—(Foto DaD-DPA).

BANCO DE FOMENTO, S. A.

Asamblea General de Tenedores de Bonos de Caja
Serie XVII, emisión 7 de abril de 1979

Se convoca Asamblea General de Tenedores de Bonos de Caja del Banco de Fomento, serie XVII, emisión 7 de abril de 1979, que tendrá lugar, en primera convocatoria, en el domicilio social del Banco, Paseo de la Castellana, números 92, 94 y 96, Madrid, el día 14 de noviembre de 1979, a las diecisiete horas y treinta minutos.

El orden del día de la Asamblea será el siguiente:

1.º. — Aprobar o censurar la gestión del Comisario designado en la escritura de emisión.

2.º. — Confirmar en su cargo a dicho Comisario o designar la persona que haya de sustituirle.

3.º. — Establecer el Reglamento interno del Sindicato, ajustándose en lo previsto al régimen establecido en la escritura de emisión.

4.º. — Aprobación del acta de la sesión.

Tendrán derecho de asistencia los señores suscriptores de uno o más bonos de caja que acrediten dicha condición con cinco días de antelación, por lo menos, a la fecha de la Asamblea, en las oficinas centrales del Banco o en sus sucursales y agencias, bien directamente o mediante comunicación recibida de la Entidad bancaria que, por encargo de ellos, tenga en depósito los títulos en circulación, quienes recibirán la correspondiente tarjeta de asistencia o podrán hacerse representar, por escrito y especialmente para la reunión, por medio de otro tenedor de bonos de la emisión.

Si no se consiguiera el mínimo de asistencia exigido por la ley en primera convocatoria, la Asamblea tendrá lugar, en segunda convocatoria, el día 14 de diciembre de 1979, en el mismo lugar y a la misma hora, lo que se pondría oportunamente en conocimiento de los señores tenedores de bonos mediante nuevos anuncios de la segunda convocatoria, que se publicarían en el Boletín Oficial del Estado y en la prensa ordinaria.

Madrid, 26 de octubre de 1979.

EL COMISARIO PRESIDENTE DEL SINDICATO DE BONISTAS

M.C.D.2022

AGRICULTURA

ICONA Y EL PATRIMONIO PISCICOLA

REPOBLACION CON CANGREJOS PROCEDENTES DE "EL CHAPARRILLO"

La primera producción de cangrejos que ha dado este centro en 1979 (unos 11.500 ejemplares), se destina a repoblaciones en las provincias de Ciudad Real (6.000 pequeños y 200 adultos). Burgos (1.700 ejemplares de seis meses y 500 adultos) y Guadalajara (2.000 ejemplares de seis meses y 100 adultos).

Es esta la primera vez que se repueblan nuestros ríos, con ejemplares nacidos en un centro del ICONA. Antes, esta repoblación, se realizaba en lo que a Ciudad Real se refiere, recogiendo ejemplares en diversos parajes y ríos —unos 2.500 anuales— y repoblando con ellos diversos sitios de España. La actual producción de 1979 de 11.500 cangrejos, se considera mínima, esperando alcanzarse en no muy largo plazo la cifra de 50.000 ejemplares que se destinarían especialmente a repoblar en la región castellana (Valladolid, Palencia, Soria, Cuenca, etc.), por ser éste el habitat natural más adecuado para estos cangrejos. Se estima que cuando se llegue a la cifra de 100.000 ejemplares anuales, que supondría una repoblación importante en nuestras aguas, ya que las hembras a partir del tercer año ponen una media de 80-100 huevos anuales.

Las repoblaciones antes citadas (Burgos, Ciudad Real y Guadalajara), se llevan a cabo escalonadamente a partir del 15 de octubre, esperando que en un plazo de diez días se finalice esta suelta de cangrejos.

La sanidad del Pallipes durante 1978, se puede considerar normal excepto casos muy aislados de mortalidades observadas en el río Iregua (Logroño), imputadas a vertidos ganaderos e industriales.

La enfermedad fue detectada por primera vez por el Laboratorio de Patología del ICONA en abril de 1978. Aunque no se sabe con certeza, el primer foco de la aphanomycosis fue observado el citado mes de abril, aguas abajo de un criadero clandestino en el que se encontraron cangrejos «turcos». Estaba situado en el río Riaza (Segovia), extendiéndose a la provincia de Burgos y posteriormente a toda España.

El Centro de Astacicultura «El Chaparrillo»

El Centro de Astacicultura (producción de cangrejos) «El Chaparrillo», está situado a 4 kms. de Ciudad Real, en la finca del mismo nombre, propiedad del ICONA.

Cerca del Centro discurre el río Guadiana, a su paso por Ciudad Real, de aguas tranquilas y poco profundas, con abundante vegetación palustre, que le han hecho productor de innumerables cangrejos de río de la especie Astacus (Austropotamobius) pallipes p., autóctona española y la más apreciada por pescadores y gastrónomos.

Sobre esta riqueza, incidian últimamente varios factores negativos como son la contaminación de las aguas fluviales por vertidos industriales y detritus urbanos y la abusiva extracción de cangrejos a pesar de las vedas y medidas de conservación, peligrando esta producción fluvial.

La aparición de la temida «peste» del cangrejo (Aphanomuycosis), en el año 1978, ha eliminado prácticamente la población de cangrejos autóctonos de muchos de nuestros ríos, especialmente en las dos regiones castellanas.

El Estado, a través del Instituto Nacional para la Conservación de la Naturaleza, queriendo potenciar esta riqueza, decidió la creación de un Centro de Astacicultura para la investigación, cría y reproducción del cangrejo de río español, a fin de repoblar las aguas fluviales nacionales donde hubiera decrecido o desaparecido esta especie.

En el año 1975 se iniciaron los primeros estudios para la construcción del referido establecimiento, eligiéndose para su ubicación una finca - vivero, propiedad del ICONA, denominada «El Chaparrillo», situada a 4 kms. de Ciudad Real, que tiene como aporte acuífero, el agua procedente de un pozo subterráneo que suministra un caudal suficiente de agua muy adecuada para la biología del cangrejo. Por estar aislado de las aguas fluviales evita el contagio de cualquier enfermedad que pudiera originarse en los cauces de agua públicos, previsión que se ha cumplido, al haber aparecido la «peste» del cangrejo este mismo año en el río Guadiana y sus afluentes, no habiéndose transmitido a la población del Centro que permanece libre de la temida epizootia.

En el año 1977 se terminó la construcción del Centro de astacicultura cuyo funcionamiento se basa en las siguientes instalaciones:

Estanques de Reproducción Natural

Consta de seis estanques a la intemperie, rectangulares, de 4 metros de ancho, veinte metros de largo y uno y medio de profundidad, situados en paralelo, con renovación lenta de agua. En el suelo se encuentran diseminadas piedras calizas y ladrillos huecos que dan cobijo a los cangrejos. Sobre los estanques se hallan instalados unos toldos de tela de nylon, a fin de proporcionar sombraje adecuado en épocas calurosas y de iluminación excesiva. Cada uno de estos estanques contiene unos 1.300 reproductores.

Pilas de Eclosión y Cría

Se hallan instaladas en un local o «laboratorio» de incubación en el que se encuentran seis pilas de eclosión y cría, destinadas a recibir a las hembras con los huevos a punto de eclosionar que se han extraído previamente de los estanques de producción natural, para que allí nazcan los cangrejitos y se crien hasta los dos o tres meses.

Estanques de almacenamiento de crías y producción de Plancton

Se encuentran en el exterior destinados a almacenar las crías obtenidas bien en régimen intensivo (pilas de eclosión), o procedentes de los criados en régimen natural (estanques de producción natural), permaneciendo en éstos hasta el momento de su envío a los distintos ríos a repoblar. Otros están destinados a la producción de dafnias y diatomeas, alimento complementario de los cangrejos sobre todo en sus primeras fases de cría.

Laboratorios y Acuarios

El laboratorio astacicológico, consta de los aparatos, instrumentos y reactivos necesarios para efectuar cuantos análisis, estudios biológicos, controles, etc., sean necesarios. Complementan el local una serie de acuarios con aireación por burbuja, donde se someten a distintos tests, lotes de cangrejos, a fin de efectuar investigación básica y aplicar los conocimientos adquiridos a mejorar la productividad del Centro y su difusión a otros tantos nacionales como internacionales.

Producción

La producción de este año se cifra en cerca de 11.500 cangrejos de seis meses de edad, con medidas comprendidas entre los 4-5 centímetros, y un peso en vivo, por unidad, de dos gramos que serán destinados a la repoblación de ríos cangrejeros españoles, que por las causas aludidas al principio, han visto diezmada su población.

Se han escogido tramos de río, donde parece ser que ha desaparecido el riesgo de la peste; en los que previamente se ha efectuado unas pruebas con cangrejos adultos, procedentes del Centro, y que introducidos en el río, encerrados en «garlitos» han pasado un mes en él, sin padecer la enfermedad. La producción de este año se ha destinado a la repoblación de algunos tramos de los ríos Guadiana, Bañuelos y Bullaque, afectos al Servicio Provincial del ICONA de Ciudad Real, remitiéndose asimismo ejemplares a los Servicios Provinciales del ICONA de Guadalajara y Burgos para la repoblación de alguno de sus cursos de agua.

VENTA DE PISOS

PROTECCION OFICIAL. GRUPO 1. Exp. P. G. I. 9.003/74.
EMPLAZAMIENTO: POLIGONO «PAN Y GUINDAS».
Fecha C. Provisional: 12 - 1 - 1977.
Terminación de Obras: 11 - 4 - 1980.
Autorizado para recibir cantidades a cuenta.
Condiciones de pago: 500.000 pesetas al contrato, resto menos hipoteca. Facilidades de pago.
Las viviendas habrán de dedicarse a domicilio permanente.

INFORMACION Y VENTA:

PIRON, S. A. CONSTRUCTORA

Calle Balmes, s/n. Teléfono 72 - 33 - 47

¡AGRICULTOR, GANADERO!

Conozca el remolque - distribuidor de estiércol, y las cubas de purín, así como los remolques - basculantes de dos cilindros, en una sola expansión.

VEALOS EN:

INDUSTRIAL-AGRICOLA-CASTELLANA

Calle San Antonio, 6. PALENCIA

Distribuidor de **EBRO** y **M - F Industrial**

TODA POSIBLE REFORMA DE NUESTRA LEGISLACION CINEGETICA DEBE SER ESTUDIADA CON SUMO CUIDADO

La actual Ley de Caza, de 4 de abril de 1970, se dictó con la finalidad de regular la protección, conservación y fomento de la riqueza cinegética nacional y su ordenado aprovechamiento en armonía con los distintos intereses afectados. En esta Ley se contemplan los derechos del cazador y los del propietario de los terrenos donde se cría la caza, garantizando asimismo la seguridad de las personas y de sus bienes con la prohibición o limitaciones del uso de armas de fuego en las zonas de seguridad.

Dicha Ley contempla asimismo la responsabilidad por daños producidos por la caza en los cultivos agrícolas y en las repoblaciones forestales, así como los producidos en la ganadería por determinadas especies cinegéticas. Y también contempla el derecho de los propios animales a seguir existiendo, protegiendo especies en vías de regresión o extinción o el hábitat donde han quedado recluidos con la creación de Parques Nacionales y Refugios Nacionales de Caza.

Esta Ley sigue considerando en la práctica a la caza como "res nullius", concepto procedente del Derecho latino, en los terrenos libres, ó de aprovechamiento cinegético común, pero, dado que esta consideración de la caza ha determinado siempre su destrucción, en los países donde fue aplicado tal concepto con carácter absoluto, la vincula, asimismo, a la propiedad de los terrenos donde se cría, considerándola como una producción o una renta agraria más, clásica en el Derecho germánico, permitiendo su conservación y fomento al sector privado en los terrenos sometidos a régimen cinegético especial.

Aparece, en consecuencia, el concepto de coto privado, que tan beneficioso es para la caza en sí, aunque desgraciadamente limite las posibilidades de muchos cazadores, que no dispone de él. Sin embargo, existen multitud de cotos privados de caza en España, administrados por sociedades de cazadores que ha resuelto, en gran parte, el problema de la caza existente en determinadas provincias, y otros, administrados por un sector privado más reducido, que han resuelto el problema de los cazadores locales, permitiéndoles la entrada a los mismos con carácter gratuito, para el aprovechamiento de la caza menor de pelo (conejo y liebre).

Teniendo en cuenta la gran importancia que tiene para España la conservación y fomento de su riqueza cinegética, cualquier reforma de la legislación vigente tendrá que ser examinada con sumo cuidado, ya que, si en la misma se da carácter preferente al cazador, con detrimento de los derechos que asisten a los propietarios de los terrenos y sin armonizar las distintos intereses afectados por la conservación y fomento de la citada riqueza cinegética, los resultados serán negativos en un plazo de tiempo muy corto, necesitándose otro mucho más largo para apreciar los posibles resultados positivos de una nueva reforma.

Por otra parte, la legislación vigente permite a la Administración atender a los problemas sociales derivados del aprovechamiento de la caza, al asumir su gestión en una considerable superficie de terrenos, con el compromiso de facilitarla a todos los cazadores españoles de igualdad de oportunidades. Me refiero a los Cotos Sociales, figura verdaderamente nueva y original dentro del Derecho cinegético comparado, y que demuestra una evidente preocupación social de la Administración en un problema que todavía no ha sido solucionado en ningún país. Otra figura, prevista en la Ley, es la Zona de Caza Controlada, cuya administración por las sociedades de cazadores ha resuelto, en gran parte el problema social existente en algunas provincias especialmente en las dos del archipiélago canario.

En consecuencia existen soluciones, necesitándose tan solo un mayor concurso de los cazadores y de la propia Administración para aplicarlas en proporción cada vez mayor, aunque ello suponga entrar en competencia con el sector privado. Pensemos que aún quedan muchos millones de hectáreas de terreno libre donde actuar y que la unión de los cazadores en sociedades solventes y responsables, que conceptúen la caza desde un punto de vista real, pueden tener más fuerza que un sector privado, hoy al límite de sus posibilidades económicas por los cuantiosos gastos que les supone el mantenimiento de los cotos a su cargo.

EMPRESA URBANIZADORA ESTA INTERESADA EN FINCA ZONAS: VALLADOLID, PALENCIA Y SEGOVIA PARA URBANIZAR

En compra o permuta.
Escribir: D.U.C.S.A., C. Loreto., 18-20, 1.º 3.ª. BARCELONA-29.

M.C.D.2022

AGRICULTURA

JEFATURA DEL SENPA

Noviembre: CALENDARIO DE APERTURA DE ALMACENES Y PANERAS

De acuerdo con lo dispuesto en circular 431 de la Dirección General de este Servicio, a continuación se fija el calendario de apertura de Silos y Almacenes del SENPA los días laborables durante el mes de NOVIEMBRE de 1979:

Aguilar de Campo, diario, excepto días 9, 10 y 17.
Alave, día 9.
Alar del Rey, diario, excepto días 10 y 17.
Ampudia, diario, excepto días 9 y 17.
Amusco, diario, excepto días 9, 10 y 17.
Villalobón, día 9.
Astudillo, diario, excepto días 9, 10 y 17.
Melgar de Yuso, día 2
Baltanás, diario, excepto días 9, 10, 17 y 19.
Villaviudas, día 8.
Becerril de Campos, diario, excepto el 10 y 17.
Carrión de los Condes, diario, excepto 10 y 17.
Castrillo de Villavega, diario, excepto, 3, 10, 17 y 24.
Buenavista de V., el día 17.
Castromocho, diario, excepto días 10, 12 y 17.
Fuentes de Nava, día 12
Cevico de la Torre, diario, excepto 10 y 17.
Cisneros, diario, excepto días 9 y 17.
Frechilla, diario, excepto 10, 12 y 17.
Villarramiel, día 12.
Frómista, diario, excepto días 9 y 17.
Herrera de Pisuerga, diario, excepto 10 y 17.
Osorno La Mayor, diario, excepto 10, 17 y 23.
Santadilla, día 23.
Palencia, diario, excepto días 9 y 17.
Paredes de Nava, diario, excepto días 10 y 17.
Quintana del Puente, cerrado.
Saldaña, diario, excepto días 10 y 17.
Torquemada, diario, excepto días 10 y 17.
Venta de Baños, diario, excepto días 3, 17 y 24.
Villada, diario, excepto 10 y 17.
Villoldo, diario, excepto 10 y 17.

El horario de apertura de almacenes será de las 9 a las 13 horas y de las 15 a las 19 horas.

Palencia, 22 de octubre de 1979. —El Jefe Provincial, Luis González Navarro.

Mercado Nacional de Ganado

TORRELAVEGA

FERIA DEL DIA 24 DE OCTUBRE

FERIA DEL DIA 24 DE OCTUBRE DE 1979

PREVE IMPRESION SOBRE LA FERIA

Excelente feria la celebrada en el Mercado Nacional, para las vacas y novillas de producción. No así para el ganado de recría que se vendió bien en cuanto a ejemplares selectos, sobrando bastantes de poca calidad. Por lo que respecta al ganado de abasto la oferta fue muy numerosa por lo que bajó en cotización sobrando bastante del mismo.

El número de reses entradas en el recinto fue de 4.970.

COTIZACIONES ACTUALES

TERNEROS: De ocho días, máxima, 24.600 pesetas; mínima, 15.000 pesetas; Frecuente, 21.000 pesetas.

De tres meses: Máxima 33.500; mínima, 21.000; frecuente, 29.000.

De seis meses: Máxima, 36.000; mínima, 24.500; frecuente, 31.000.

TERNERAS: Recién nacidas, máxima, 25.000 ptas.; mínima, 11.750 ptas.; frecuente, 18.500 ptas.

De tres a cuatro meses, máxima, 31.00; mínima, 20.750; frecuentes, 26.500.

Añojas, máxima, 36.500; mínima, 26.500; frecuente, 31.700.

NOVILLAS: Próximas al primer parto, máxima, 96.000 ptas.; mínima, 51.000 ptas.; frecuente, 71.000 pesetas.

De primera lactación, máxima, 108.000; mínima, 54.000; frecuente, 74.5000.

VACAS: De segunda y más lactaciones, máxima, 118.000; mínima, 61.000; frecuente, 79.000.

GANADO DE ABASTO: Añojos (kilogramo vivo), máxima, 154; mínima, 118; frecuente, 148.

Toros (kilogramo vivo), máxima, 89; mínima, 79; frecuente, 86.

Vacas (kilogramo canal), máxima, 196; mínima, 80; frecuente, 129 pesetas.

NOTA: Información facilitada por la Dirección del M. N. de G. y Banco de Bilbao de Torrelavega.

Cartas al Director

DECADENCIA DEL ARBOLADO Y DE LA RIQUEZA FORESTAL

Muy señor mío:

Dijo don J. de la Cierva, que el que tala el arbolado que cubre las montañas, es quitarles la vida y las convierte en un cadáver; cadáver que se descompone y deshace acabando por mostrar su esqueleto de rocas. También se suele decir, que el arbolado es la hermosura del campo, la defensa de los cauces y la providencia de las montañas.

Entonces, si esto es así, ¿por qué la tala, maltrato y quema de los árboles? ¿Por qué se descuida el arbolado que tanto embellece los parajes con su presencia? Hemos de tener en cuenta que los paisajes sin árboles parecen tan tristes como los pueblos sin habitantes. Por eso dijo Salazar: ¡Desgraciado el pueblo o nación que no orienta su política con miras al bosque!

Hay casos en que, como consecuencia del actual progreso, hay que talar (con verdadera pena), bellos árboles, con fines de expansión de nuestras poblaciones y, también para seguridad de tanta circulación rodada actual. Pero no así ocurre con otros árboles existentes en montes, bosques, paseos y jardines públicos, zonas verdes y proximidades a colegios y campos deportivos, donde estas plantas sirven de embellecimiento y ornato y están siendo maltratadas por hachas y despiadadas manos de gentes desaprensivas, llevando la consiguiente pérdida de nuestra riqueza forestal. El árbol es protector del hombre; él nos brinda la apetecida sombra en verano y anhelado refugio; nos purifica el aire; nos da esparcimiento al ánimo, regulariza las lluvias, tiene un gran valor industrial y es de la vida encanto.

En la Edad Media (600 a 800 de J. C.), se ocuparon los reyes en la defensa de los montes; Chindasvinto, Recesvinto y Ervigio dieron en España reglas y leyes e imponían fuertes sanciones a los responsables que atacaban el arbolado; don Pedro el Cruel, de acuerdo con las Cortes de Valladolid en años 1351-52, condenaba a multa de 100 maravedises y pena de azotes al que derribase encinas o pinos y muerte a quien descuajase para el cultivo. Los Reyes Católicos en Cortes de Toledo de 1480, centraban leyes y sancionaban fuertemente a quienes atacaban el arbolado; se daban órdenes referentes al plantío y repoblación forestal en muchas provincias españolas.

Ni que decir tiene que, en estos tiempos y en mi particular opinión sería demasiado fuerte sancionar los hechos con arreglo a lo establecido por el monarca don Pedro el Cruel, pero no estaría mal el exquisito cuidado y vigilancia hacia nuestros montes y bosques, parques y jardines, zonas escolares y ajardinadas, paseos públicos y lugares de esparcimiento donde el arbolado se halla presente y nos sirve de embellecimiento y colorido al paisaje, persiguiendo a los infractores y castigándoles con sanciones proporcionadas al hecho cometido para que sirvan de escarmiento.

Esperemos de la autoridad la manera de evitar estos desmanes, y aprovecha la ocasión para saludarle con afecto,

Alejandro Baranda Calzada

Si no estoy yo, está mi gemelo. (Este es el sistema)

¿Sabía usted que me han fabricado aquí, en España, ya con todos los recambios que pueda necesitar en mi vida? Pues es verdad. Lo que quiere decir que, vaya a donde vaya, un gemelo irá conmigo para que si, por desgracia, yo tuviera que estar más de una semana en revisión, otro hermano español ocupe de inmediato mi lugar. (Si usted lo piensa en plan humano parece ciencia ficción, ¿verdad?). Pero, para nosotros, los tractores John Deere, fabricados en España, es cosa de nuestro sistema. Por eso mi dueño está seguro de que si él así lo quiere, su campo no estará ni un solo día sin trabajar. Los hombres John Deere lo llaman garantía. Y la ofrecen desde ahora por 5 años. Esta, y otras razones hacen que la gente nos llame los "Juan sin Miedo".
Bueno... es que formando parte de un sistema como este, ¡quién le tiene miedo a nada!

John Deere

Comprar un John Deere es como comprar dos.

Concesionario:
COMERCIAL ZAMORANO, S.L.
Avda. Manuel Rivera, 20
PALENCIA
Antonio del Barrio Higuera
Herrera de Pisuerga (Palencia)
Sucursal en Saldaña

JOHN DEERE

M.C.D.2022

AGRICULTURA

Temporada de caza 1979-80

El pasado día 14 de octubre, comenzó el período hábil de la caza menor en general; fecha de apertura retrasada al día 21 en las provincias de Córdoba, Cuenca y Valladolid; al día 28 de octubre en la de Zamora y al día 4 de noviembre en las de La Coruña y Lugo.

La caza del ciervo, gamo y jabalí también puede practicarse a partir del 14 de octubre, excepto en Córdoba y Cuenca (a partir del 28 de octubre) y en La Coruña y Lugo (a partir del 4 de noviembre). A este respecto hay que añadir que el período hábil de caza de las restantes especies de caza mayor (rebeco, corzo, cabra montés y muflón) ya tuvo su comienzo el pasado día 9 de septiembre.

Entre las especies indígenas de caza menor podemos decir que han criado muy bien el pato azulón y la perdiz, habiéndose conseguido casi todas las polladas de esta última especie debido a la escasez de tormentas veraniegas; en cambio, esta sequía prolongada ha ocasionado la reducción y contaminación de las zonas húmedas, provocando algunos casos de boutlismo, afortunadamente pocos, entre las poblaciones de aves acuáticas indígenas.

Las lluvias de estos últimos días vendrán muy bien para los pastos de otoño, de los que ya estaban bastante necesitadas las reses de caza mayor. Estas cuentas, por otra parte, con una buena cosecha de bellotas.

Las bellotas y la hierba naciente son, asimismo, los dos factores fundamentales que hacen establecerse en sus querencias habituales a los grandes bandos de palomas torcaces, que próximamente llegarán a la zona centro.

También ha comenzado hace poco la llegada de grandes bandos de aves acuáticas que, como todos los años y al igual que las torcaces, vienen a invernar a España procedentes de otros países de Europa.

Finalmente diremos que la mixomatosis no ha causado grandes bajas este verano entre la población de conejos, por lo que se espera que este roedor haga acto de presencia en muchos terrenos durante el mes de octubre.

SOLAR EN PALENCIA

PARA SU CONSTRUCCION INMEDIATA SE CEDE

EN VENTA O EN APORTACION

Apartado 52 PALENCIA

UNA NUEVA Y SINGULAR FUENTE DE ENERGIA: EL BUFALO

DOCTORES ESPECIALISTAS HINDUES BUSCAN SERIAMENTE LA FORMA DE APROVECHAR LA ENERGIA DE LOS BUFALOS PARA PRODUCIR ENERGIA ELECTRICA

LOS BUFALOS GIRANDO EN FORMA DE NORIA PUEDEN PRODUCIR HASTA QUINIENTOS MEGAVATIOS AL AÑO

Desde el búfalo al avión a reacción hay, sin duda, una gran distancia. Pero, en la búsqueda dramática de fuentes de energía, los laboratorios de los países donde el búfalo sigue existiendo como medio de tracción no han desdeñado al poderoso animal para hacerle más fácil su trabajo, ahorrarle también energía y seguir usándolo sobre todo allí, ni donde el coche todo terreno puede ser útil ni rentable. Es el caso de la India. Allí, el Laboratorio del Instituto de Gestión de Bangalore, ha editado un libro dando instrucciones a los agricultores, sobre el mejor uso de sus animales de tracción.

El búfalo arastrando un carro por terrenos fangosos y caminos impracticables incluso para otros animales —por otra parte sagrados como el buey y la vaca—, es insustituible. Su potencia es mayor y, además tiene la facultad de saber, intuitivamente, hacer cambiar mejor su centro de gravedad y pasar, con su carro, por terrenos casi impracticables.

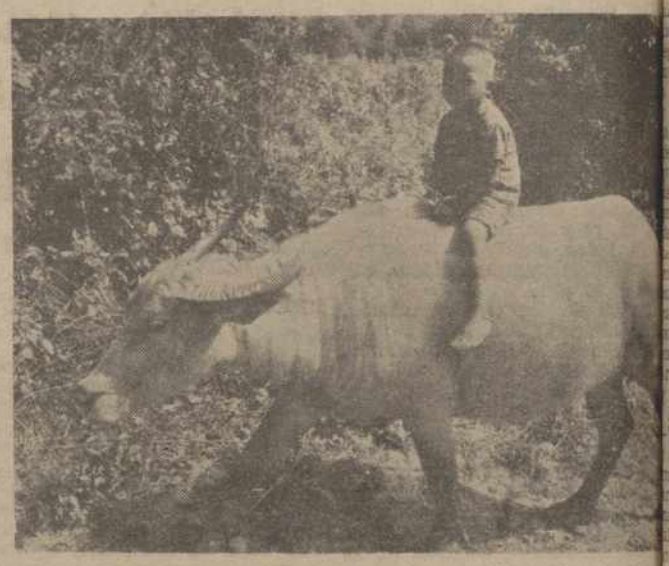

El búfalo del sudeste asiático puede ser una valiosa fuente de en en esa zona de subdesarrollo. — (Foto EFE-FIEL).

ESTUDIOSOS DEL BUFALO

Con toda seriedad, dos famosos doctores del citado laboratorio se han especializado en estudiar las facultades del búfalo. Al mismo tiempo que los rusos y los americanos estudian la mejor manera de explorar los planetas de nuestro sistema solar para ver si, por fin, encuentran alguno que pueda ser habitable por el exigente ser humano, sabemos que aún hay gente —concretamente en el centro de Australia y en algunas zonas de Nueva Guinea— que viven en la Edad de Piedra. En tanto que en los países civilizados hemos buscado, con computadoras y máquinas de todo tipo, la forma de lo que parece el ideal (y acaso no lo sea) de trabajar lo menos posible o, al menos, de evitar al hombre esfuerzos físicos que ahora realizan las máquinas. Desde la siega, que ha perdido su poesía, a la siembra, que borra la imagen también poética del sembrador.

No sabemos qué hubieran podido hacer los que construyeron las pirámides, las murallas ciclópeas, las perdurables catedrales si hubieran podido disponer de la enorme maquinaria de que hoy disponen los constructores. Muy posiblemente esas catedrales esas murallas ciclópeas, esas pirámides, seguirán en pie cuando nuestra civilización sin gracia, esos paralelepípedos que impusieron los americanos desaparezcan, se hundan, se arruinen.

Pero volviendo al tema de los búfalos los estudiosos de este primitivo medio de reacción han aprovechado los adelantos de nuestro tiempo. Proponen que los carros tengan alas para sustentar el peso, como en los aviones y que el motor, o sea, el búfalo, tire de ellos con menos esfuerzos.

Proponen además, lo que ya no es una novedad, el e de ruedas neumáticas y reco dan que se agregue a los una tercera rueda, más pe colocada delante sobre un so te, para aligerar la carg habitualmente pesa en el del búfalo.

TODO SIRVE

En términos de aeronáut doctor Pao, asegura que reta se conduciría entonc mo un avión en el que la soportan el peso y el motor gira la tracción. Pero ta propone algo no demasiado o parecido a la noria de tros campos. Sería posible trabaja al búfalo no en mino, sino a la sombra d árbol, paar que produjera e cidad que se cargaría en des acumuladores. Estos, vez, servirían para tirar de carreta o hacer girar un

Calcula el mencionado que dos búfalos girando e dondo, pueden producir vatios de energía por hora ta 500 megavatios en un d India, como todos los paise cesita energía. Y todo pue vir para obtenerla, sin acu petróleo o al carbón: mo viento, búfalos o turbinas tes.

De momento, los docto realistas y creen que, si sólo se puede avanzar a p búfalo, mañana estos medi producción de energía dar pasos de gigantes. En día, como en casi todos se busca afanosamente la ra de no depender del ca en los precios de los due petróleo.

Por Javier PORTOCAR (FIEL. Servicios Especiales

¡ELECTRIFIQUE SUS FINCAS!

generará riqueza aumentando sus cosechas

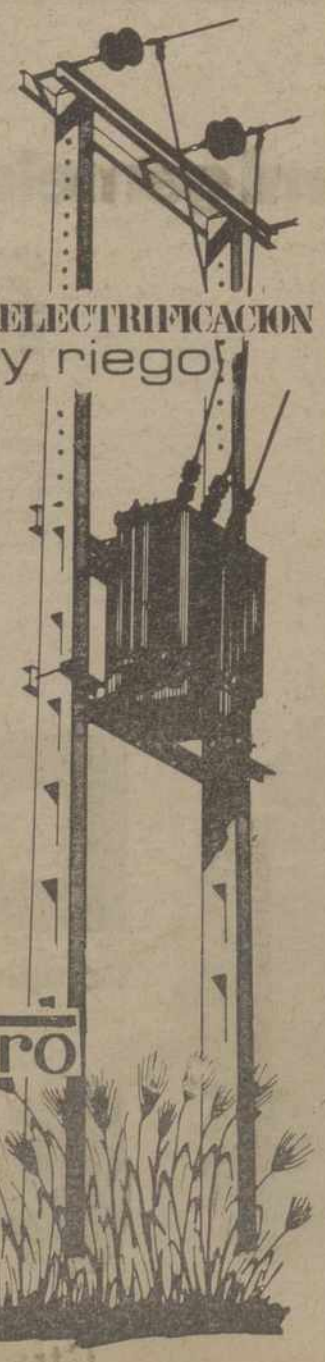

LE ENTREGAMOS LA INSTALACION TOTALMENTE FUNCIONANDO

Gestionamos para Ud.:

* proyecto técnico
* medios financieros
* tramitaciones oficiales
* autorizaciones

suministros y montajes f.carro

(Oficina Técnica de Proyectos y Montajes)

Doctor Cajal, 5 y 7 Telef. 72 40 50

PALENCIA

TRANSPORTISTAS - EMPRESARIOS

CAMIONES 2ª MANO

TOTALMENTE REVISADOS

Un camión de segunda mano es más renta porque cuesta menos y realiza el mismo servicio PEGASOS — BARREIROS — EBROS — AVI en 2 - 3 y 4 ejes y tractor con y sin volquete.

Ver exposición en:

AUPASA

Avenida de Madrid, 2. Teléfono 72 14 00. PALENC

M.C.D.2022

INFORMACION PROVINCIAL

CRONICA DE AGUILAR DE CAMPOO

DOMUND 1979.-NECROLOGICAS.-ECOS DE ASTUDILLO

DOMUND 1979.—En la tarde del sábado, dio comienzo la postulación, chicos y chicas de los colegios, con las clásicas huchas pidaban ya, por nuestras calles, la salida de la misa vespertina a la entrada de los cines, y en Plaza Mayor y en los jardines farola a farola, había una an pancarta anunciando el día el Domund, al igual que gran cofusión de carteles a las puertas la parroquia y en las capillas los colegios, viéndose más animación que en el año anterior, y anque no se ha hecho el recuento rece ser, que la villa ha respondido, pues se postuló también las misas y se repartieron sores propaganda, por las casas pisos.

HA MUERTO MELLY YAÑEZ. Tras larga y penosa enfermedad, a las tres semanas justas, de la uerte de su esposo, D. Jesús réstegui, y precisamente en la ñana del domingo, y a las doce, lleció doña Melly Yáñez Alon del comercio de esta localidad, endo su entierro y honras fúbres el lunes, a las doce, en la legiata de San Miguel, con misa ncelebrada por los párrocos y ligiosos del contorno y oficiada or su mismo hijo, con emocionte y ferviente oración sagrada. Iglesia estuvo totalmente llena el entierro fue una imponente anifestación de duelo.

Descanse en paz y a todos sus miliares, nuestro más sentido same.

ECOS DE ASTUDILLO.—En la tarde cargada de nubes y con cielo lluvioso, salía nuestro equipo de fútbol y directiva con dirección a Astudillo a enfrentarse con el equipo de aquella localidad al Campeonato Regional iniciado, siendo varios los coches que se agregaron a la caravana, y entre ellos nos agregamos nosotros, por saludar y estrechar las relaciones que desde hace tiempo nos unen a esta villa, en la que tenemos buenos amigos y familiares, y además no conocíamos su campo de deportes, aún no terminado, pero que cuenta ya con dos magníficas piscinas, vestuarios-servicios y bar, y además sus calles que poco a poco se van urbanizando, y es por decirlo así, cabeza comarcal de aquella zona, que en los domingos se ve muy concurrida.

Saludamos a nuestro común amigo D. Rodrigo Nebreda, a sus hijos, a las monjas de Santa Clara y a un montón de conocidos, a quien de verdad apreciamos. Y sobre todo vimos un buen partido de fútbol, con juego limpio por ambos equipos, que demostraron su gran potencia, tanto es así que empataron a uno, viendo una gran delantera y buenas jugadas por parte del equipo astudillano, que nuestro portero estuvo colosal e hizo magníficas paradas.

A las nueve de la noche salíamos para nuestra villa.

El corresponsal y cronista de la villa,
ANIANO FONTANEDA

DESDE CERVERA DE PISUERGA

DATOS DEL MERCADO REGIONAL.-EL DIA DEL "DOMUND".-LA SECCION DE FORMACION PROFESIONAL ¿QUE?

A medida que avanza el tiempo, el ferial del ganado se ve más concurrido de ganado y público, sobre todo de lo primero. La pasada feria celebrada el día 18 así lo ha demostrado. 342 reses entraron en el recinto ganadero de las cuales 131 fueron de vacuno mayor, 9 de menor, 200 terneros y dos asnos. Transportaron este ganado 65 medios de locomoción. Entraron a parte 101 turismos y 184 peatones, unos a comprar, otros a vender y ¡cómo no! los que vamos a mirar.

EL DIA DEL «DOMUND». — El pasado domingo se celebró el «Domingo Mundial de Misiones». A primeras horas de la mañana ya se veían muchos niños recorriendo las calles de nuestra villa, participando en la postulación misional, apoyada por la predicación efectuada con anticipación en nuestra iglesia parroquial.

Nuestro párroco en diversas misas destacó el universalismo de la fe en la iglesia y el del sacrificio de la Cruz en la Eucaristía. Solicitando la triple colaboración de los fieles, a través de las oraciones, sacrificios y donativos.

Esta villa de Cervera siempre ha sido muy generosa cuando de actos de éstos se trata, por lo que calculamos que la recaudación para este fin habrá sido mayor que la de años anteriores.

LA SECCION DE FORMACION PROFESIONAL. — En el mes de agosto pasado se han colocado en muchos lugares visibles de esta villa unos carteles que decían lo siguiente: «Ministerio de Educación. Sección de Formación Profesional. Oficialmente autorizado. Cervera del Río Pisuerga. Inscripciones curso 1979-1980.

Este Centro tiene abierta la matrícula para el próximo curso, durante los meses de agosto y septiembre, en las oficinas del ilustrísimo Ayuntamiento de 9 a 14 horas y para las siguientes profesiones: Mecánica del automóvil - F. P. 1. y Administrativo - F. P. 1.».

Hasta aquí los carteles, pero ¡señores!, estamos ya casi en noviembre y no se sabe nada de nada (al menos este corresponsal). Yo creo que habrán sido varios los que han pasado por el ilustrísimo Ayuntamiento para dar sus nombres, pero vemos que va siendo hora de que esto se ponga en marcha. ¿Otra promesa más? No sé, mucho me temo que sí, porque si van a empezar las clases en noviembre y en diciembre vendrán las vacaciones de Navidad vale más que no empiecen.

Lo que sí, se dice y se comenta, es que haber sí va a pasar como las otras promesas que han quedado en el aire, porque estamos ya de promesas hasta la misma coronilla y claro, ya está bien. O se promete y se hace o no se promete nada y se quedará mejor.

De todas maneras estamos a la espera de ver hecho realidad lo que tanta falta hace en la villa, amén de otras cosas más, ¡porque lo del campo de deportes! ya lo hay que tomar a risa.—**MINO.**

DESDE VALDERREDIBLE

LOS ULTIMOS PASTORES

Menaza. Pueblo pequeño, remoto y casi desconocido. A ocho kilómetros de Aguilar. De tres poblados: Menaza, Menacilla y Menazuela sólo queda el primero, cuya antigua iglesia está sepultada, los demás si quitamos restos de la y algún sepulcro sin interés arqueológico, sólo quedan los hombres que hoy se dan a los lares de labranza.

Sus ocho vecinos, cinco ganaderos, suman 30 habitantes, con una edad media de 60 años. Sus casas: diez habitadas, cinco deshabitadas y nueve en ruinas.

Menaza es una talaya y un ante para quien busca soledad. Tiene agua, luz, asfalto de casi y muy pronto teléfono, lo que e mucho a favor de sus habitantes y su dirigente Jesús Revilla.

Por lo demás si quitamos la esia neoclásica y unas reminisencias árabes, todo es de factura ciente.

—.—

Alrededor del lugar hay un reño de 600 ovejas. Ignacio Fernández, de Bustillo del Monte (Valderredible) es quien las cuida. Sigue la línea de su padre aniel y su tío Ubaldo, toda la da pastores, aunque sus tres hijos rompen la ley. Cosas de la dad que Ignacio no puede ver. es se siente solo. Aquí vive como un rajá con su esposa Estenia.

Todas las mañanas, según lo e diga el tiempo toca su bocina y arreando.

Moro, es su perro, prodigioso e sabe un rato de moral canina y adivina el simple gesto de amo.

Cuando le pregunto por su vestido, me dice que antes era de el de oveja, hecho por él, con ruis, zamarra, zagones (para oteger toda la pierna). Hoy usa capote ferroviario y un zurron oveja. Total que viste como le la gana, sin etiquetas ni formulismos, que son los padres de esclavitud.

—.—

A Ignacio no le importa la poeta, ni el voto, ni el reloj, ni el endario. Con cuatro cosas de escuela es el dueño de la tierra y del cielo, de todos los frutales silvestres de la comarca, metereólogo del tiempo, cose si es preciso sus zapatos y reza sus oraciones porque lo que ha aprendido es bueno.

Los vecinos le aprecian y él está contento con Menaza. "Puedo vivir —dice— aunque con un jornal base no me sobra nada. Es buena gente, sino estuviera conforme y contento no estaba aquí"

—:—

Total que Ignacio es feliz con sus ovejas.

Es verdad que no tiene muchas cosas, pero lo tiene todo, hasta seguro.

Aunque nada le preocupa la sociedad y la noticia, es sociable y amable.

Es uno de los pocos que quedan y no cambiaría su vida por la de un ministro.

Para Ignacio no hay fiesta.

Si llueve o nieva se queda en casa, que hoy, no es una cabaña, es un palacio, con sus eléctricos y tirado en el sofá ve la tele con todas las personalidades que allí pasan; que ya quisieran la tranquilidad de Ignacio. O admira las artistas que, si llevaran unos zagones, seguro que embellecerían sus lindas piernas rosadas.

—:—

Nada más.

Hay otros pastores como Ignacio: Mauro el de Nestar, Epifanio de Cábrica, Esteban, de Pomar, Paco el vaquero de Menaza, y otros pocos de los muchos que antes aprovechaban con este humilde y honroso trabajo las lastras y las montañas.

La libertad, tranquilidad y sonrisa de Ignacio y sus "ad láteres" la brindo a la gente neurasténica de ruido y calendario, como el ideal más abracadabrante de la vida campestre.

—:—

Hubo un tiempo en que la gente marchó.

Otro tiempo vendrá que los hombres volverán.

A veces me pregunto ¿no habrá llegado ya?

Faustino Varona

EN EL FORD FIESTA DEL SOL, EL SOL ES GRATIS.

Este es el Ford Fiesta de esta temporada.
Con unas características que le van a gustar,
y con una oferta especialísima que le hará entrar
en calor: ¡TECHO SOLAR GRATIS!
Venga a verlo.

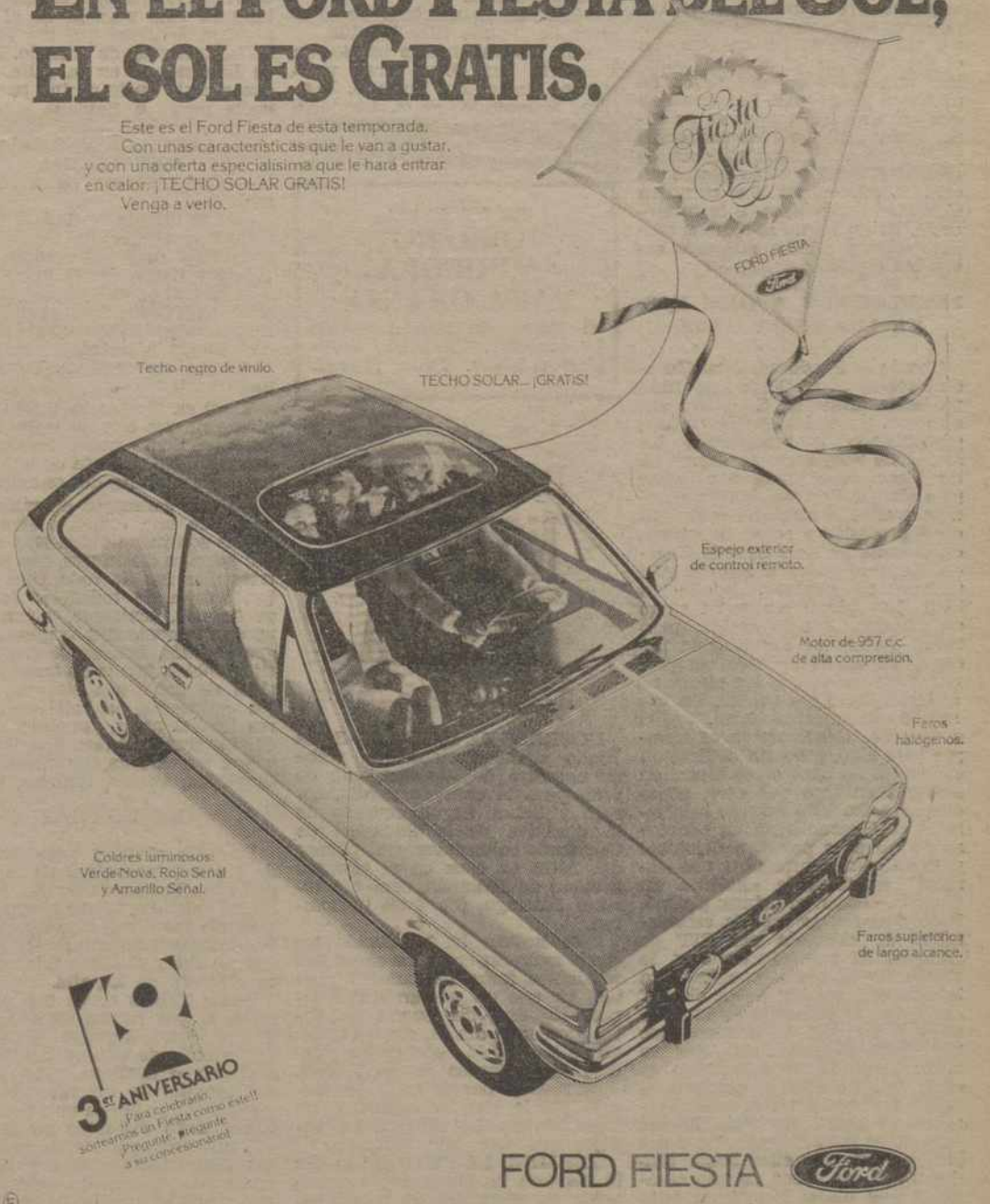

FORD FIESTA Ford

Véalo en:

Autopalsa

concesionario Ford España S.A.

Ctra. Valladolid, Km. 4,5-PALENCIA

M.C.D.2022

INFORMACION PROVINCIAL

GUARDO

TOMAS DE PRADO, UN ALFARERO DE TODA LA VIDA

ULTIMAMENTE HA CREADO PIEZAS DE GRAN BELLEZA Y EN CANTIDAD

Uno se cree que domina el tema con haber escrito unas cuantas crónicas sobre alfareria en Guardo... Pero la verdad es que me faltaba el último punto y en faltaba el último punto y el más importante: Tomás de Prado, alfarero guardense que ha mamado la artesania del barro desde su cuna.

Nunca pensé que Tomás de Prado tuviera en su casa un auténtico museo alfarero. Allí tiene todas las piezas que se usaban en Guardo y que la artesania local hacia para abastecer el mercado regional. Me habia dicho que tenia buenas piezas, originales unas, perfectas la mayoria, que tenia gusto, arte... Hasta que no lo he visto no lo he creido.

Tomás trabaja últimamente con una afición de chaval. El mismo se prepara la arcilla después de seleccionarla. La arcilla que usa es de Guardo, como siempre hicieron nuestros alfareros. El trabaja con esmero, modela, se recrea en sus caprichos y da rienda suelta a su imaginación y a su creatividad.

Cuando fue invitado a visitar su casa, nunca creí que me llevaria tal sorpresa. De entrada, en el bar "La Cueva", de su familia, hay una auténtica exposición de alfareria guardense. Después hay que ver una habitación en su casa. Toda está llena de cacharros y de piezas. Algunas valiosas de verdad. También tiene piezas en otras dependencias. Y el torno en el patio al aire libre, a la intemperie. Es un horno añejo con muchos años y mucha alfareria sobre las espaldas.

PRODUCIENDO A TOPE HASTA LOS TRECE AÑOS

Tomás de Prado nació en Guardo hace 63 años. Desde muy niño ya hacía alfareria. Su padre era alfarero. Hasta los 13 años estuvo produciendo y recorriendo los mercados vendiendo cacharros. A los trece años habia que ganar más dinero. Por eso dejó momentáneamente la alfareria como oficio y profesión y entró de minero en la empresa San Luis de Guardo. En 1946 se va a Fabero. Allí trabaja de alfarero. No le va bien. Las piezas no salen como en Guardo. Era la arcilla, pero hasta Fabero se desplazó su padre y su hermano para comprobar la causa de que las piezas no salieran como era debido. Un año más o menos estuvo aquí. Vuelve a Guardo. Desde entonces siempre hizo algo, pero sin dedicación exclusiva. Lo hace como diversión o algún encargo que otro, aisladamente. En 1976 resurge la alfareria en Guardo. Hay un concurso de carrozas por San Cristóbal y le animan a presentar una carroza con tema la alfareria en Guardo. Ganan el primer premio. Poco después, se crea la escuela-taller de alfareria del CIT de Guardo. El no interviene y lo siente en el alma, porque lleva la alfareria metida hasta dentro. Le renace el gusanillo de una actividad que fue la primera que vio desde la cuna. Así, por su cuenta, aisladamente se lanza en estos últimos años a producir, a hacer sin tasa, a crear, a deleitarse en el barro. No tiene horno, pero no es impedimento. Hace sus piezas y va con ellas hasta Saldaña. Allí las cuece en una cerámica. Sus piezas llevan un sello único en Guardo: la ligereza de la pieza, el poco peso, que demuestra que unas manos expertas, como pocas, las ha modelado, que ha usado lo mínimo de arcilla logrando la máxima delgadez.

MILES DE PIEZAS

A la pregunta de cuántas piezas ha modelado, la respuesta no sale, quizá muchas... miles. Calcula, varios años de niño, después en

TOMAS DE PRADO

Fabero, después siempre hice algo aisladamente y en estos últimos dos años igual he hecho dos mil piezas.

—¿Cuál ha sido tu mejor pieza o de la que estás más satisfecho?

—De botijo coronado de botijo. Es original mía.

—Recordarás nombres de alfareros de cuando tú eras niño.

—Sí. Vivian en este barrio, en el barrio Las Ollas. Eran unos veinte: Romualdo, Luciano, Ventura, Raimundo, Félix, Casimiro que era mi padre, Martinón, Santiago «El Barbas», Calixto, Urbano, Liébana, Alejos, Maximino, Antonino, Basilio, Micio Monge y yo, que aunque pequeños trabajábamos lo nuestro.

—¿Qué piezas se producian?

—Los cacharros que entonces se usaban: ollas, pucheros, barreños, barreñones, botijos, jarras, etcétera.

—¿Dónde lo vendiais?

—En toda la comarca e incluso fuera de ella. Desde Aguilar y Cervera, hasta Herrera, Saldaña, Cistierna, Riaño, Potes, Valdeón.

—¿Cuál ha sido la pieza más cara que has vendido?

—Una cuba de adorno con sus utensilios. Fue para Valladolid y me dieron 3.500 pesetas.

—¿Has regalado muchas piezas?

—Innumerables. Sobre todo jarras de trampa, que si me descuido me las quitan. Ultimamente he regalado mucho.

—¿Qué te gustaria conseguir en la alfareria?

—Lo que más me gustaria es enseñar lo que sé.

—¿Cuál es la última pieza que has hecho?

—El domingo pasado hice esta barrila. Su nombre verdadero es boto de vino para llevar al campo. Era la pieza que me faltaba de las antiguas de Guardo. La hice lloviendo y en la calle. Tuve que secarla en la cocina para poderla llevar a Saldaña a cocer.

ARCILLA NEGRA METALIZADA

—¿Qué pieza no venderías por nada?

—Si te digo la verdad, la mayoria de lo que ahora tengo. Pero puestos a decir una pieza, esta cafetera negra. No es que sea arcilla negra, es un esmalte que me salió así. Como hago pruebas y más pruebas, pues me sale de vez en cuando algo raro y original Con esta cafetera me he ilusionado bastante.

Y así es. Tomas de Prado tiene piezas negras con un brillo metálico que llama poderosamente la atención. No se trata de una arcilla especial, sino del esmalte.

No nos cansamos de mirar, de pasar de una mano a otra. Las piezas son incontables. Hay de todo: barriles diminutos, con sus jarrinas, jarras de todo tipo y color, botijos de todas las formas, queimadas, ceniceros (algunos de una ornamentación original), juegos de café, botijas de frigo, botijos dobles, jarras de trampa, botijos de doble asa circular, botijos coronados de botijos, pucheros tradicionales, porrones de todas las formas y tamaños, teteras, vasos, azucareras con tazas, cantimploras, tiestos, ánforas, etc.

MINIATURAS

No solo el poco peso es una de las caracteristicas de la alfareria de Tomás de Prado, es decir, la delgadez de sus piezas, sino también las obras diminutas, que le convierten en uno de los pocos, por no decir el único minoaturista alfarero de España.

Tiene Tomás obras que parece mentira que hayan sido modeladas al torno. Algunas jarras son del tamaño de una nuez y de una aceituna o avellana. Hay jarras del tamaño de un vaso de vino normal y que llevan una tapadera hueca cuyo diámetro no es mayor que una moneda de diez duros. Hay cantimploras y botijos ensartados, formando cadenas que van desde el tamaño de un huevo hasta el tamaño de una aceituna, y todos huecos y con todo detalle. En resumen, que estamos ante un alfarero de siempre, de un artista que hasta hace muy poco no se ha lanzado a la calle, a que le conozcan como artista. Tiene material suficiente para montar el sólo una magna exposición. A ver cuando se monta. Esperemos que sea pronto.

El Corresponsal

SE NECESITA
OBRERO AGRICOLA PARA GRANJA
en Venta de Baños. Sueldo a convenir. Avisen: **Julio Martín López. Tlfno. 77 03 33.**

BALTANAS

NOTICIAS DE CAZA

NOTICIAS DE LA CAZA.—Se ha fijado definitivamente la fecha de apertura de levantamiento de veda para la caza de perdiz, conejo y liebre. Según acuerdo de la directiva de la Sociedad de Cazadores baltasaniegos, el primer día hábil de caza en el término acotado de Baltanás, será el próximo domingo, día 4 de noviembre.

Esta noticia ha producido un cierto malestar entre los cazadores residentes fuera de nuestro pueblo, ya que no pudieron aprovechar los días del puente del Pilar y cazar el día 14, que es cuando se levantó la veda en los pueblos circundantes de la Región.

El motivo parece estar promovido por la idea de conservar un poco las especies de perdiz y conejo, que este año escasean.

TERMINO LA VENDIMIA.—En la mayoria de las bodegas cerrateñas se encuentra el mosto en plena efervescencia. Ha sido año de muy buena calidad, por lo que se espera que el vino de esta cosecha pase a la historia como uno de los mejores caldos de la comarca.

Si bien es verdad, que el viñedo se cuida poco, y cada vez menos, todavía existen cerrateños que tienen a gala elaborar sus propios vinos, con limpieza y esmero dignos de los más famosos caldos nacionales.

VELILLA DEL RIO CARRION

Concurso de tenis en el poblado de Terminor

En las pistas de tenis del poblado de Terminor, se han celebrado durante el año 1979 una serie de competiciones en este deporte, algunas de ellas ya fueron en su dia comentadas en DIARIO DIA. Ultimamente se han celebrado dos competiciones, el primer campeonato de tenis "Club Terminor" y el primer torneo de tenis "El Pilar", ambos organizados por la Sociedad Recreativa Club Terminor-Grupo Empresa.

I CAMPEONATO DE TENIS

Al crearse este año la sección del centro de promoción y práctica deportiva "Club Terminor-Grupo Empresa" y practicarse una serie de actividades deportivas en las instalaciones de dicho Club, una de ellas ha sido el tenis.

Como el número de participantes, en la práctica de este deporte era bastante numeroso, después de realizar las prácticas correspondientes, dirigidas por el monitor y vocal de la junta directiva del Club, don Vicente Garcia, se creó el primer campeonato de tenis "Club Terminor", para los hijos de los empleados de Terminor en las categorias infantil y juvenil y que se ha venido celebrando en las pistas de tenis del poblado Terminor, para dichas categorias, en diversas eliminatorias que empezaron en el mes de mayo y que hace pocas fechas han finalizado.

Los campeones de este primer campeonato de tenis "Club Terminos", han sido:

Categoría infantil masculino:

Primero: Miguel Angel Morán Montero; segundo: Julio Garcia Buján; tercero: Fernando Castro Acedo.

Categoria juvenil masculino:

Primero: José Luis Morán Montero; segundo: José Javier Vielva; tercero: Pablo Meléndez.

La entrega de trofeos y premios a los campeones de este primer campeonato de tenis "Club Terminor", se efectuará a finales del mes de octubre en un acto cultural-deportivo, que se celebrará en los locales del casino Club Terminor, y que esperamos que lo presida, el delegado provincial del Consejo Superior de Deportes, don Gerrado Cis[illegible] Matia, al que desde estas l[illegible] queremos darle las gracias a[illegible]cipadas por su futura asist[illegible] y por el apoyo prestado al [illegible] Terminor, para que la sección [illegible] centro de promoción y prá[illegible] deportiva, haya sido una real[illegible] durante este año 1979.

I TORNEO DE TENIS "EL PILAR"

Durante los días 12 y 13 de [illegible]tubre, se han celebrado en [illegible] pistas de tenis del poblado de [illegible]minor, los partidos correspond[illegible]tes a este torneo, en la cate[illegible] juvenil, entre los equipos de [illegible]minor y Explosivos Rio Tinto [illegible] Guardo.

Por parte de Terminor, el e[illegible]po estuvo compuesto por los [illegible]guientes jugadores: Miguel A[illegible] Morán Montero, José Luis M[illegible] Montero, Julio Garcia Bujá[illegible] sé Javier Vielba, Fernando [illegible]tro Acedo, Juan Manuel de P[illegible] Vega, Julio Fernández Alon[illegible] José Urbano.

Por Explosivos Rio Tinto [illegible] Guardo, estuvo compuesto el e[illegible]po por los jugadores siguie[illegible] Antonio de Frutos, Daniel S[illegible]ña, Esteban Gonzalez, Jesús [illegible]peña, José Antonio Allend[illegible] Luis Panero. El torneo se [illegible] a cinco partidos componien[illegible] de tres sets cada partido, los [illegible]tidos fueron tres de simples y [illegible] de dobles.

El sábado dia 13, después [illegible] finalizar este primer torne[illegible] tenis "El Pilar", a las 7 de la [illegible] de y en los locales del casin[illegible] Club Terminor, se sirvió un [illegible] español en honor de todos l[illegible]gadores, árbitros y organizad[illegible]

En dicho acto se hizo en[illegible] de los trofeos al equipo cam[illegible] Terminor, y al sub-campeón [illegible]tregándose a todos los juga[illegible] participantes una medalla co[illegible]morativa del torneo.

Desde estas líneas queremo[illegible] las gracias a todas aquellas [illegible]dades, organizadores, árbitr[illegible] jugadores que han particip[illegible] colaborado para que este p[illegible] torneo de tenis "El Pilar", [illegible] sido una realidad, a pesar d[illegible] inclemencias climatológicas existieron a ratos, en dichos [illegible]

J. M.

PELETERIA "BELCLA"
BURGOS
AMPLIA SU EXPOSICION DE PELETERIA FIN[illegible]
CON LA NUEVA LINEA DE ESTA TEMPORAD[illegible]
—oOo—
PROMOCION ESPECIAL EN PIEL DE NUTRIA
Abrigo ..... 60.000 pesetas
Chaquetón ..... 45.000 »
—oOo—
BELCLA MANTIENE LOS PRECIOS DE LA TEMPORADA ANTERIOR
Pelliza Srta. y caballero ..... 7.500/8.500 ptas.
Chaquetón novak, Srta. ..... 16.500 »
Pelliza caballero, novak ..... 6.500 »
—oOo—
Extenso surtido de alfombras y pieles importad[illegible] para decoración.
PELETERIA "BELCLA"
Carretera Quintanadueñas (por Los Cubos)
Horario: 9'30 a 1'30 y 4 a 8
Sábados: 9'30 a 2 y 4'30 a 8
Teléfono 200530 BURGO[illegible]

M.C.D.2022

INFORMACION PROVINCIAL

NOTICIAS DE OSORNO

Cuando el aburrimiento tiene que servir de diversión

La realidad osornense en estos recisos momentos, que son los smos que otros años por estas chas, se centra en el encabezaento de esta crónica.

Parece un título sin sentido. mbién parece como si pretenera ironizar las cosas; pero la ste realidad es esta: el aburriiento tiene que divertir.

¿Por qué es esto? Por razones uy sencillas. Al concluir la épo veraniega de las vacaciones, de piscinas, de las verbenas... del biente en definitiva, llega el mpo del frío no sólo climático, o frío humano que penetra en modo de ser de nuestras gens, que ven cómo la monotonía aria les corroe. ¿Qué se hace estas fechas? Muy pocas co-. Se va al bar, para volver al r. Se juega la partida que se rga con una revancha de la sma mientras pasa inútilmente tiempo. Se sale del trabajo y va uno a casa deseando que gue la nueva jornada. Pero es- es no hacer nada positivo. Es ar que transcurran de un mo- absurdo los minutos esperando algo que no llega.

A los viejos su mísera paga de ilación no les llega para alter- r. Pero no poseen un lugar nde reunirse y donde hablar sus cosas. Estos hombres que n esfuerzo sacaron a sus hijos elante, que trabajaron sin pa- r hasta el agotamiento físico, n pasar sus días con más pena e gloria. No se cansan, pues ya trabajan, pero no gozan ahora e tenían tiempo.

Los jóvenes, en su mayoría de- ados a la tarea de la labranza, ora que están en la edad de di- rtirse y de aumentar su cultu- no tienen nada en este senti- La Biblioteca prácticamente funciona, aparte de estar mal ocada. No existen conferencias charlas de ningún tipo. El untamiento para este mes de viembre parece que tenía pre- sto una serie de charlas colo- ios a todos los niveles y tocan- s a la problemática rural. ¡Oja- se lleven a cabo!

Pero todos estos problemas no n sólo culpa de los que normal- nte tendemos todos a echár- la. En el caso de los jóvenes, nuestra. Hace unos meses se rmó la Asamblea de Jóvenes n fines socio-culturales,, recrea- vos y deportivos. Incluso salió a Junta directiva para la ela- ración de estatutos. Algunos se reguntarán: ¿Y por qué no lo cen? Por una sencilla razón. la reunión de jóvenes no es- ba representada la juventud en totalidad. Sí, había jóvenes, ro no todos los jóvenes. Se ex- sieron algunas inquietudes, pe- no todas las inquietudes que sé que los jóvenes osornenses nen.

Hay que ir desterrando los gru- tos de amigos que echan por rra lo que los de al lado pien- n. Hay que dejar de separar a estudiantes de los que tra- jan en el campo. No debe stir el que uno sea hijo de fu- no y otro de mengano. Ya lo je en otra crónica hace tiem- que si queremos tener algo hora de unirse ya, y de em- zar a trabajar. Si sigue la des- ión, nada se logrará. O mejor dicho, seguirán los grupitos criticando cada uno por su lado, continuará la clásica partida de cartas y los habituales vinos de la mañana y la tarde. Y esto ya es más grave, pues una cosa es no tener nada, y otra cosa es no trabajar para poder tenerlo.

El aburrimiento como modo de diversión cansa. ¿Verdad que sí?

José Carlos Martín Santoyo

Dr. MARTIN BENITO
MEDICO DENTISTA
Cirugía oral - Implantes - Trasplantes - Reimplantes - Tratamiento conservador exclusivamente.
Calle Mayor, 166. Pedir hora

D. ANGEL CASAS
MEDICINA INTERNA
Consulta, previa petición de hora
Mayor, 3 Tlf. 74 39 35

Julio G.ª Puente Llamas
CONSULTA PREVIA PETICION. BECERRO DE BENGOA, 24

Dr. Ireneo Fernández Valdeolmillos
GARGANTA, NARIZ Y OIDOS
Consulta: Mayor, 108

J. M. Miguel Marcos
CORAZON Y PULMON
Consulta diaria, excepto sábados. Pio XII, 3, sexto A
Teléfono 74 09 45

Dr. D. J. Montoro
O C U L I S T A
Consulta de 4 a 7
Previa petición de hora
Plaza San Lázaro, núm. 2
Teléfono 74 - 48 - 79

VALLE DE SANTULLAN

ESCARCHAS PARA COMENTAR

Según la revista "Rapport Económico" correspondiente a este mes de octubre, los dirigentes de Industria, tienen la firme convicción de llevar a cabo el desarrollo del "PLAN ENERGETICO NACIONAL", en toda su extensión, a partir del próximo mes de enero. Añado por mi parte que, quedan debidamente avisados los señores diputados y senadores por la provincia de Palencia, la Diputación Provincial, los Organismos provinciales competentes en la materia, las autoridades locales y comarcales implicadas en el asunto, etc., etc. Y que Dios nos encuentre debidamente confesados, para que la riqueza minera del subsuelo barruelano, quede debidamente arropada, encuadrada y comprendida, dentro del citado Plan.

— 0O0 —

Prefiero, como opinión personal, que las aguas del Rubagón bajen negras a causa de la explotación del carbón, que contaminadas por otras, como ahora viene sucediendo, y que resultan más peligrosas para la salud ciudadana.

— 0O0 —

No descarto la posibilidad —siempre existen ingenuos— de que haya quien opine, no interesa volver a las explotaciones carboníferas, por aquello de la suciedad, propia de las mismas. A los posibles opositores, les diría, supongo que Elbao, Gijón, Avilés, Mieres, La Felguera, etc., tendrán también los mismos problemas, pero sin lugar a dudas prefieren generar riqueza puestos de trabajo, expansión comercial y económica, etc., etc., que buscar comparaciones con detergentes que lavan más limpio.

— 0O0 —

¡Señor! qué difícil resulta contentar a todos. Con lo bonito que resultaría sentir una preocupación constante y exclusiva por el bien de la comunidad, dentro de la que se vive. Pero claro, para conseguirlo habría que desprenderse de muchos particularismos, con los que por desgracia, tampoco se va a ninguna parte.

— 0O0 —

Por mi edad, llegué a conocer la expansión barruelana. Entonces no había necesidad de emigrar para ganarse el pan de cada día, y éramos felices al comprobar que, al contrario, eran de otras provincias los que llegaban para obtener colocación y medios de vida. Barruelo, fue lo que fue, gracias al esfuerzo de sus mejores hijos, los mineros, sufriendo y soportando todos los inconvenientes, pero también disfrutando de todas sus ventajas, y si Barruelo sigue siendo algo en la actualidad, es resultado y herencia de la misma procedencia.

Sin discusión, soy partidario de que Barruelo vuelva a sus tradiciones. Pueblo minero, dicho sin reservas, como lo proclama su himno, cántico de honor popular, manifestación clara de sus aspiraciones, de sus sentimientos, y de esos amores que, junto al Carmen y la Pedrosa, tienen los barruelanos por su condición minera. Todo ello no es historia pasada, como algunos puedan suponer, es realidad viviente. Si existe quien crea que Barruelo y el Valle de Santullán, tiene a corto o largo plazo, otras altrenativas de prosperidad, que me lo diga.

Por J. LOPEZ-FARIAS

Reumáticos, Bronquíticos, Frioleros.

¿POR QUE SUFRIR UN DIA MAS?

Descubierto por científicos en Francia donde ha tenido un éxito asombroso, nos llega un tejido extraordinario, Thermolactyl.

LA RAZON DE ESTE EXITO: CALOR
Este tipo de ropa interior concebida por la ciencia obtiene resultados sorprendentes gracias a su exclusivo tejido que aporta al cuerpo un calor extra y alivia los dolores del reumatismo.

COMBATE EL FRIO
Thermolactyl protege verdaderamente contra el frío, conserva y devuelve el calor al cuerpo. Además la transpiración se evapora directamente a través del tejido. El cuerpo se mantiene siempre seco y caliente y se evita esa desagradable impresión fría y pegajosa Thermolactyl ha sido elegido por los miembros de varias expediciones a Alaska, Groenlandia y al Himalaya.

DEFIENDE SU SALUD
Las prendas de salud Damart Thermolactyl protegen eficazmente contra bronquitis, asma, neuralgias, contra los dolores del reuma, artrosis, ciática... y son perfectas para todos los que sienten el frío en los huesos.
La sangre circula mejor y el frío es mantenido a raya. Además una capa de Thermolactyl da mucho más calor que varias capas de cualquier otro tejido convencional.

MILLONES DE CLIENTES SATISFECHOS
La ropa interior de Salud Thermolactyl ha tenido una acogida entusiasta. El año pasado, *más de cinco millones* de clientes en todo el mundo nos han escrito pidiendo las prendas. Esta es la mejor garantía de la eficacia de las prendas interiores de salud Damart Thermolactyl.

INFORMARSE NO CUESTA NADA Y SU SALUD NO TIENE PRECIO...

Aproveche este momento recorte y rellene el cupón adjunto y recibirá gratuitamente el completo catálogo a color con una muestra de Thermolactyl.

Si lo prefiere podrá comprobar personalmente las extraordinarias cualidades de DAMART THERMOLACTYL en nuestro centro de información de Barcelona junto al Templo de la "Sagrada Familia" en la calle Córcega 494 (esquina Sicilia). Autobuses 15-20-45-47, Metro Sagrada Familia.
CATALOGO GRATIS

¡Nadie le molestará en su domicilio!

Sí, deseo recibir gratuitamente una muestra de Thermolactyl y el catálogo Invierno 79-80. Sin ningún compromiso por mi parte.

Nombre .....
Dirección ..... *n.º* ....
Población ..... *Dto.* ....
Provincia .....

Escriba a: DAMART DEPT. 381 Apdo. Postal 34.005. Córcega, 434 (esq. Sicilia). Barcelona-25. Teléfono (93) 257 19 23.

Desde SALDAÑA

Actualidad comarcal

Se celebró el pasado lunes, en Saldaña, la tradicional feria de Santa Ursula de toda clase de ganados vacuno, lanar, mular y de cerda. Transcurrió muy animada y se hicieron numerosas ventas.

Los terneros de tres meses se cotizaron a 35.000 pesetas y yegua y potro a 170.000 pesetas. Los ganaderos salieron muy contentos, pues opinaban que se había hecho más ventas que en otras ferias. Animo, pues el nuevo ferial tiene cabida para cuantos vengáis y compradores a Saldaña acuden de todas las regiones.

Nuevos teléfonos en la comarca

Villorquite y Villafruela ya tienan teléfono. Don Julio Jiménez Blasco, delegado en Palencia de la Telefónica, ha trabajado lo indecible para conseguirlo; a él mil gracias, en nombre de los vecinos agraciados; y a los pueblos mencionados, enhorabuena.

Nueva entidad bancaria

A las entidades bancarias ya instaladas en Saldaña (Banco Español de Crédito, Banco de Santander, Banco de Bilbao, Banco Popular, Caja Rural del Sindicato, Caja de Ahorros Postal, Caja de Ahorros y Préstamos y Caja de Ahorros y Monte de Piedad) se añade ahora el nuevo Banco del Oeste, inaugurado el pasado 30 de septiembre y del cual es director Luis Antonio Magide de Prado. Enhorabuena, Luis Antonio y muchos éxitos en tu nuevo cargo.

Notas deportivas

Este domingo el Saldaña en Herrera. En el último encuentro jugado aquí, los aficionados de Saldaña disconformes con el resultado y la actuación arbitral, se tiraron al campo y se armó la de San Quintín. Con tal motivo, el Saldaña ha sido sancionado con el cierre de su campo por un partido. Posiblemente, este encuentro que el Saldaña debía jugar en casa se celebre en Villada, aunque nada hay aún decidido. Deportistas de Saldaña y comarca, hay que saber perder, pues lo elegante es competir.

El Corresponsal: J. TORRES

POLLITAS ROJAS
Productoras de huevos morenos. Son las más apreciadas. Mortalidad casi nula. Adaptación a todos los climas. Larga y constante producción. Una gallina que rinde siempre y de huevo de color. Pida pollitas de 3 a 5 meses próximas a la puesta. Disponemos también de pollitas de un día.
MONTSERRAT, P. Esperabé, 10. — Salamanca.
Teléfonos 21 40 06 - 21 40-07

M.C.D.2022

NACIONAL

CONSEJO DE MINISTROS

Mil millones de subvención a las CAMARAS AGRARIA

Apoyos financieros para la adquisición de viviendas sociales

Madrid, 27. (Efe). — Referencia-resumen de lo tratado en el Consejo de Ministros, celebrado ayer en el Palacio de la Moncloa, bajo la presidencia de Adolfo Suárez.

PRESIDENCIA. — Real Decreto por el que se nombra director general de la Función Pública a Luis Fernando Crespo Montes.

Real Decreto sobre creación del Colegio Oficial de Gestores Administrativos del País Vasco.

Real Decreto por el que se revisan las tarifas del "Boletín Oficial del Estado".

Real Decreto por el que se modifica el Real Decreto 1303-77, de 10 de junio.

Real Decreto por el que se modifica la regulación del beneficio especial tasa telegráfica a favor del Instituto Social de las Fuerzas Armadas y de la Mutualidad General de Funcionarios Civiles del Estado.

JUSTICIA. — Real Decreto por el que se nombra presidente de la Sala Segunda del Tribunal Supremo a Fernado Díaz Palos.

Real Decreto por el que se nombra presidente de la Sala Quinta del Tribunal Supremo a Luis Vacas Medina.

Real Decreto por el que se nombra director general de Instituciones Penitenciarias a Enrique Galavis Reyes.

OBRAS PUBLICAS Y URBANISMO. — Real Decreto por el que se regula la estructura y funciones de los órganos de gestión de la Gran Area de Expansión Industrial de Extremadura.

Reales Decretos por los que se nombran delegados del Departamento en Avila a Rafael Brull Lenza y en Lugo a José Antonio Cooreros Aranguren.

Orden complementaria de la de 16 de junio de 1978, que resolvió parcialmente el I Concurso convocado por Orden de 13 de junio de 1977, para la concesión de beneficios en la Gran Area de Expansión Industrial de Andalucía.

Expediente por el que se autoriza la contratación directa de obras incluidas en el programa de inversiones públicas de la Dirección General de Arquitectura y Vivienda, conforme al artículo 9 del Real Decreto-Ley 49/78.

Expediente por el que se declaran de urgente tramitación y reconocida urgencia, las obras de reparación y de refuerzo de firme de carreteras del Estado.

Expediente por el que se autoriza el gasto para apoyos financieros para adquirentes de viviendas sociales, tramitados por el Instituto Nacional de la Vivienda.

EDUCACION. — Real Decreto por el que se crean 30 colegios nacionales de Educación General Básica, dos en Baleares, cuatro en Barcelona, tres en La Coruña, uno en Gerona, tres en Lérida, uno en Lugo, cuatro en Madrid, uno en Murcia, uno en rense, uno en Salamanca, uno en Sevilla, dos en Tarragona, dos en Toledo y cuatro en Valladolid.

INDUSTRIA Y ENERGIA. — Real Decreto por el que se nombra delegado provincial del Departamento en Córdoba a Diodoro Ramón Mateo y Echevarría.

Acuerdo por el que se autoriza la constitución de la Sociedad ECC Internacional, S. A., con el 100 por 100 de capital extranjero.

Acuerdo sobre ampliación de la autorización de adquisición de materiales para los aviones Airbus A 300.

Acuerdo sobre tramitación urgente del Proyecto de Ley sobre creación del Consejo de Seguridad Nuclear.

AGRICULTURA. — Subvenciones a Cámaras Agrarias.

Aprobado recientemente el Estatuto Económico de las Cámaras Agrarias, el Gobierno ha aprobado en el Consejo de Ministros de hoy un Real Decreto, por el que se regula la concesión de subvenciones, por importe de 1.000 millones de pesetas, a las Cámaras Agrarias para la realización de servicos de interés general en las comunidades rurales.

De conformidad con lo aprobado podrán ser subvencionados los servicios que las Cámaras Agrarias fomenten, gestionen, promuevan o reestructuren, en sus respectivos ámbitos, cuando sean de general interés para las comunidades rurales en su actividad agraria, entre los que se señalan, de forma indicativa, los siguientes:

—Adquisición de medios para la lucha contra incendios forestales.

—Defensa contra heladas, pedrisco o actividades similares.

—Reparación y conservación de caminos, acequias o cualquier otro tipo de obras de carácter general.

—Tratamientos fitosanitarios.

—Lonjas de contratación.

—Parque de maquinaria de uso colectivo.

—Cualquiera otros de carácter similar que puedan ser acordados por sus plenos.

Los criterios para la concesión de subvenciones para las Cámaras Agrarias de ámbito provincial, se aplicarán teniendo en cuenta los siguientes datos:

a) Superficie agraria de la provincia.

b) Población activa agraria.

c) Renta agraria.

Asimismo tendrán carácter preferente las áreas agrarias que por sus características objetivas deban considerarse deprimidas y la cuantía de las subvenciones que se concedan a cada Cámara Provincial en aplicación de estos criterios, no podrá desviarse más de un 50 por ciento de la m general prevista.

Las Cámaras Agrarias Pro ciales podrán conceder sub ciones a las Cámaras Lo para la implantación de estos vicios, siendo necesario para puesta en funcionamiento la a bación por el Ministerio de A cultura de los proyectos de pr puestos correspondientes. El porte de estas subvenciones p alcanzar como máximo has 70 por ciento de la cantidad supuestada para la implanta y reestructuración del servi del presupuesto especial para su financiación y funci miento.

TRANSPORTES Y COMU CACIONES. — Real Decreto el que se nombra director g ral de Correos y Telecomun ción a Miguel Angel Eced chez.

Expediente por el que se a riza el gasto de 175.174.744 pe correspondiente a las obras "Proyecto de Infraestructura Metropolitano de Sevilla, lín desglose del trozo la Plaza-C Plaza".

Expediente de autorización gasto de 102.083.940 pesetas rrespondiente a las obras "Proyecto de modificación de Ferrocarriles Catalanes, entr Rambla de Justo Oliveras Hospitalet de Llobregat Puente sobre el río Llobre

Expediente de autorización gasto de 361.885.975 pesetas rrespondiente a las obras "Proyecto de infraestructura tramo 4 El Lago (Puerta de gel) - Cuatro Caminos, de l nea VI, del F. C. Metropol de Madrid".

Acuerdo por el que se apr la relación de obras a re con carácter de urgencia y contratación directa, de cu interior a 30.000.000 de pes durante el ejercicio de 1979, conformidad con el artículo Real Decreto-Ley 49/78, de diciembre, correspondientes Generalidad de Cataluña.

SANIDAD Y SEGURI SOCIAL. — Real Decreto p que se concede la Gran Cr la Orden Civil de Beneficen la Comunidad de Religiosas de la Caridad de San Vicente al cumplirse el centenario inauguración del Hospital Niño Jesús de Madrid.

Real Decreto por el que se bra delegado del Departam en Lérida a Simeón Migue guera.

Banco de Castilla

NECESITA EMPLEADOS DE GESTION PARA LOS PUEBLOS DE LA PROVINCIA. REMITIR HISTORIAL CON FOTOGRAFIA AL APARTADO N.º 241, DE PALENCIA.

Ref. 1.987

LAS AMAS DE CASA SE SOLIDARIZAN CON LA OCU EL DOBLE PASO TELEFONIC

CELEBRAN QUE EL MINISTRO DE TRANSPOR HAYA DISPUESTO SU SUSPENSION Y TAMB SE OPONEN AL "BONO DEL USUARIO"

Madrid, 27 (Efe). — La Federación de Asociaciones de Amas de Casa y del Consumo Familiar se solidariza con la Organización de Consumidores y Usuarios en cuanto a su campaña por el tema del teléfono, según un escrito al presidente de la O.C.U., Antonio García-Pablos, facilitado a «Efe».

En este escrito, firmado por Ascensión de Gregorio, presidenta de la Federación —que cuenta con asociaciones y 167.000 asociadas—, las amas de casa felicitan a García-Pablos «por la gran defensa de nuestro tan indefenso pueblo consumidor». También se le comunica la decisión de la Federación de comunicar al ministro de Transportes y Comunicaciones su adhesión a la campaña de la OCU. en contra del doble paso telefónico.

Igualmente se señala la indignación de las amas de casa, además de «por el nuevo abuso que se trataba de cometer», por «el otro «cañonazo» que nos qui disparar con lo de la suscri del «bono del usuario» par contratos primerizos, con l pretenden elevar en un 10 100 el coste de contratar u léfono», mientras destacan en Estados Unidos, cuesta mente 3.500 pesetas el co del teléfono.

En su carta al señor Sá Terán, aparte manifestarle s tal solidaridad con el presi de la C.O.U., Ascensión de G rio le manifiesta, entre otra sas, que celebra que haya puesto frenar en seco estas vas prácticas abusivas, s lamenta que, una vez más, s yan desconocido impunemen derechos del consumidor a presentación y a la consulta, sagrados constitucionalm También le expresan su co za en que el tema del «bon usuario» no se lleve a efect

M.C.D.2022

NACIONAL

"RUEDA DE PRENSA", TRAS EL CONSEJO DE MINISTROS

EL GOBIERNO VALORA POSITIVAMENTE LOS RESULTADOS DE LOS REFERENDUMS

LA POBLACION PENITENCIARIA AUMENTO EN UN TREINTA POR CIENTO

Madrid, 26 (Efe). — El Gobierno valora positivamente los resultados de los referéndums vasco y catalán, tanto en lo relativo al orden en que se produjeron las votaciones, como a los índices de participación que suponen el reforzamiento de la convivencia, el arraigo del desarrollo constitucional y la consolidación de la democracia, dijo el secretario de Estado para la Información, Josep Meliá, en el curso de la habitual rueda de prensa, tras el Consejo de Ministros

Los datos de las consultas de ayer evidencian, añadió el señor Meliá, que la valoración que el Gobierno hizo en su día de los resultados del referéndum constitucional era más acertada que algunas descalificaciones que se hicieron, tratando de desvirtuar el sentido de la abstención habida entonces. En el referéndum autonómico, por ejemplo —añadió— la abstención en Cataluña ha sido más alta que la registrada en el referéndum de la Constitución.

Asimismo, agregó, es positiva también la recuperación de participación del País Vasco, lo que significa una mayor confianza de este pueblo en la Constitución.

Según un informe técnico, calificado de muy solvente por el señor eMliá, la incidencia directa de Herri Batasuna en la abstención es del 2,71 por ciento. Ello se deduce, en este informe, del estudio comparativo de los comportamientos de voto en las pasadas elecciones locales y en la consulta celebrada ayer.

UNA AMNISTIA. IMPROCEDENTE

Una vez más el secretario de Estado para la Información ratificó el criterio del Gobierno sobre la no procedencia de una nueva amnistía. Refiriéndose a la petición en este sentido del alcalde de Madrid, Tierno Galván, el señor Meliá dijo que «es difícil a veces entender la posición política de determinados miembros del PSOE», y trajo a colación unas recientes declaraciones del señor Tierno a la revista «Tribuna Policial», en las que el alcalde se muestra partidario de castigar con rigor, sin que ello signifique venganza.

Al día siguiente de estas declaraciones, añadió el secretario de Estado, el señor Tierno consideró oportuno pedir una nueva amnistía para los presos vascos, que el señor Meliá calificó de descabellada, y mostró su perplejidad «ante el caos que supone esta situación cuando las palabras del alcalde socialista de Madrid han sido rectificadas expresamente por el secretario general del PSOE, pero no así por el partido, mientras que algunos diputados socialistas, como Pablo Castellano y Félix Pons, han firmado después un nuevo documento en el que se solicita la amnistía para los presos abertzales».

FRACASO DE ETA

La «tregua técnica» proclamada por la organización ETA para justificar la ausencia de actos terroristas estos días fue interpretada por el señor Meliá como un intento de descalificar el referéndum sin recurrir a la violencia. Pero se han equivocado, subrayó el portavoz del gobierno. La participación ha sido más alta que en Cataluña y esto hay que entenderlo como una respuesta al terrorismo».

LOS ELECTORES, CANSADOS

El señor Meliá dijo que la abstención registrada en Cataluña se debe, entre otras causas, al cansancio del electorado después de varias consultas sucesivas y a la falta de arrastre por las fuerzas políticas en la motivación de voto. De haberse tramitado el estatuto de autonomía para Cataluña con arreglo a lo establecido en el artículo 151 de la Constitución, añadió, Tarragona no la habría alcanzado, ya que la participación no alcanzó el 50 por ciento que establece el citado artículo.

PETICION AL GOBIERNO DE PRAGA

El Gobierno, manifestó en otro momento de la conferencia de prensa, ha decidido formular una petición expresa al Gobierno de Praga instándole al cumplimiento del acta final de la conferencia de Helsinki. El Gobierno español ha visto con preocupación el desarrollo y desenlace del proceso seguido contra los firmantes de la «Carta 77».

PROYECTOS LEGISLATIVOS

La próxima semana, anunció el señor Meliá, el Consejo de Ministros abordará los proyectos de ley relativos a las diversas modalidades de referéndum y a la ley orgánica del poder judicial. Hay, subrayó, un evidente retraso, pero dada la situación de «estrangulamiento» en las Cortes, el Gobierno no se ve urgido para remitir estos proyectos y trabaja en el perfeccionamiento de los mismos. No obstante, señaló que el proyecto de ley de autonomía universitaria será remitido inminentemente a las Cortes.

Por último, el secretario de Estado para la información señaló que el Gobierno no ha decidido aún la solución para la cadena de medios de comunicación social del Estado, y que la población penitenciaria ha aumentado en los últimos meses en un 30 por ciento. Es previsible, añadió, que aumente en los próximos en un 40 por ciento más, debido a la eficacia policial en la represión de los delitos.

DE VALOR INCALCULABLE

ROBARON EL RETABLO DE UN SANTUARIO NAVARRO

LA OBRA EN COBRE ESMALTADO MAS IMPORTANTE DE EUROPA

Pamplona, 27 (Efe). — El retablo de San Miguel de Aralar, considerado como la obra en cobre esmaltado más importante de Europa, ha sido robado de su emplazamiento habitual según se ha descubierto ayer tarde.

El descubrimiento del robo se ha hecho cuando uno de los empleados de la hospedería próxima al santuario abrió la capilla que había sido cerrada a las ocho de la tarde del día anterior.

Hace un par de días pudo detectarse que una de las losas interiores del santuario había sido removida, circunstancia que preocupó a los encargados del santuario. Así, la capilla, que habitualmente está abierta al público, quedó cerrada, por lo que se especula que uno de los autores del robo se quedó en el interior del templo y otro entró posteriormente.

Además del retablo los ladrones penetraron en la sacristía forzando una de las puertas, robando también el dinero depositado en uno de los cepillos.

El presidente de la Diputación Foral de Navarra, Jaime Ignacio del Burgo y el arzobispo de Pamplona, monseñor Cirarda, se han personado en el santuario para conocer detalles del suceso.

El retablo, de valor incalculable, data del siglo XI e incluye un medallón central que representa a Santa María. Consta de un cuerpo, con el medallón central, flanqueado por dos pisos de arquerías que cobijan figuras esmaltadas con láminas de metal dorado que representan a los 12 apóstoles, así como 18 medallones más.

El tablero del retablo mide dos metros de largo y 1,40 de alto.

LA DIPUTACION FORAL PIDE A LOS LADRONES QUE DEVUELVAN EL RETABLO

Pamplona, 27 (Efe). — La Diputación Foral de Navarra, en una nota oficial hecha pública esta noche, pide a los autores del robo del retablo de San Miguel de Aralar, que lo devuelvan intacto «ya que lo sustraído carece de valor material, y no puede venderse en el mercado de arte por tratarse de una obra catalogada y única».

La Diputación dice que el valor artístico del retablo es incalculable, ya que se trata de una obra en cobre esmaltado «la más importante de Europa» que se supone se adquirió para la catedral de Pamplona, a finales del siglo XII y principios del XIII.

La Diputación informa que se ha puesto en conocimiento del hecho al gobernador civil de Navarra y que se ha denunciado el robo en la Comandancia de la Guardia Civil de Echarri Aranaz (Navarra), localidad próxima al lugar de los hechos.

ANTONIO VAZQUEZ CANTERO
MEDICO PUERICULTOR
Otorrinolaringología infantil. AUDIOMETRIA
Hora de consulta: De 10 a 12
Calle Mayor, n.º 3, 2.º - A — Teléfono 74 86 82 — PALENCIA

CLINICA DENTAL
J. ANAYA
(HORAS CONVENIDAS)
General Franco, núm. 7-1.º-K

Dr. D. JOSE LUIS ALONSO TRECEÑO
Jefe del Servicio de Otorrinolaringología de la Residencia Sanitaria "Lorenzo Ramírez"
GARGANTA, NARIZ, OIDOS
Consultas tardes: 4 a 7'30, previa petición de hora
Teléfono 74 53 79 Calle Mayor, 166, 3.º - B

B. AGUAYO LORENT
TRAUMATOLOGIA Y ORTOPEDIA
CONSULTA: A. Fdez. de Madrid, 6 — URGENCIAS: Clínica Virgen de la Salud
Teléfono 74 73 99

Dr. PABLO MARTIN ALVAREZ
MATERNOLOGO DEL ESTADO POR OPOSICION
Partos, Ginecología, Cirugía de la mujer, Esterilidad
CONSULTA: Previa petición de hora
Calle Teniente Velasco, núm. 17 - 1.º
Teléfono 72 - 26 - 38 PALENCIA

D. TOMAS MIGUELEZ BUSTAMANTE
CIRUJANO

MANUEL BUISAN CITORES
PEDIATRA-PUERICULTOR DE LA SEGURIDAD SOCIAL POR OPOSICION
ESPECIALISTA DEL ESTADO POR OPOSICION DEL CENTRO DIAGNOSTICO Y O. T.
ENFERMEDADES DE LOS NIÑOS
Hora de consulta a las 12'30 de la mañana. Previa petición
Calle Martín Calleja, 19, 2.º Teléfono 74 33 18

DOMINGO MATOS URBINA
Tratamiento médico y quirúrgico de las enfermedades de los vasos sanguíneos y linfáticos
(VARICES, TROMBOSIS Y EMBOLIAS ARTERIALES Y VENOSAS...)
CONSULTA: De 3,30 a 5,30. (previa cita)
Calle Mayor, 80, cuarto, A. Teléfono 74-66-57

JOSE V. LEON GARCIA
DEL INSTITUTO PROVINCIAL DE OBSTETRICIA Y GINECOLOGIA DE MADRID
Partos, Ginecología, Esterilidad
Consulta diaria de 12 a 2, previa petición de hora
Avda. José Antonio, 20, entreplanta. — Teléfono 72 20 77
URGENCIAS: Clínica Virgen de la Salud, Sanatorio Cruz Roja

Dr. JULIO AGUADO MATORRAS
ESPECIALISTA EN MEDICINA Y CIRUGIA DE LA MUJER
PARTOS
CONSULTA: Mañanas, de 11 a 2. Tardes, previa petición de hora
Colón, 55, 2.º — Teléfonos 72 05 50 y 72 58 93
Operaciones y urgencias: Clínica de la Cruz Roja. - Teif. 72 41 00

JOSE LUIS GUTIERREZ HERRERO
MEDICO DIRECTOR DEL SANATORIO PSIQUIATRICO DE SAN LUIS
ENFERMEDADES NERVIOSAS Y MENTALES
Plaza de San Lázaro, 1, 3.º - Izq.
Teléfono 72 28 90 CONSULTA A LAS 2

ALBERTO RAMOS FERNANDEZ
ESPECIALISTA EN ENFERMEDADES DEL CORAZON POR EL INSTITUTO NACIONAL DE CARDIOLOGIA DE MEJICO
EXPROFESOR DE CLINICA CARDIO-VASCULAR DE LA UNIVERSIDAD NACIONAL AUTONOMA DE MEJICO
Consulta: 4 tarde, previa cita.
Calle Teniente Velasco, 16 - 3.º, A. Teléfono 722472. PALENCIA

M.ª ANGELES FERNANDEZ APARICIO
GINECOLOGO. MATERNOLOGO DEL ESTADO. ESPECIALISTA EN BIOLOGIA DE LA REPRODUCCION HUMANA Y PLANIFICACION FAMILIAR.
HORARIO DE CONSULTA: 12 mañana, previa cita.
Calle Teniente Velasco, núm. 16 - 3.º, A. Teléfono 722472

Dr. EMILIO MARTINEZ CRESPO
ESPECIALISTA DE SISTEMA NERVIOSO
ELECTROENCEFALOGRAFIA
Consulta diaria de 1 a 3 y de 4 a 8 tarde
(Previa petición de hora)
Teléfono 72 - 01 - 35 José Antonio, 20, entreplanta PALENCIA

COLOMAN CASASNOVAS
MEDICINA Y CIRUGIA DE LA MUJER, PARTOS
Horas de consulta: de 12 a 2, excepto sábados
Teléfono 74 24 18 — Plaza S. Lázaro, 2, primero, derecha

M.C.D.2022

PASATIEMPOS Y AMENIDADES

HOROSCOPO DEL PROFESOR SESMA

(Semana del 29 de Octubre al 4 de Noviembre)

ARIES, del 21 de marzo al 20 de abril.—Regreso de una persona largo tiempo ausente. Logro de una ambición. Momento favorable para las actividades de tipo intelectual. Contratiempo sentimental. Desenlace de un asunto complicado. Desconfíe de los primeros impulsos.

TAURO, del 21 de abril al 20 de mayo.—Conveniencia de un cambio de ambiente o viaje corto. Alternativas en la suerte y los juegos de azar. Pequeño trastorno de salud que desaparece pronto. Confidencia a la que no debe dar excesivo crédito. Inquietud infundada. Sea constante.

GEMINIS, del 21 de mayo al 21 de junio.—Revelación de una vocación no conocida hasta ahora. Buenas oportunidades en el sector económico. Atención a ciertos rumores interesados. Invitación a una fiesta. Noticias del exterior. Aventura amorosa. Algún gasto que más tarde se compensa con ingreso inesperado. Busque la verdad por encima de todo.

CANCER, del 22 de junio al 22 de julio. Dias de extraordinaria actividad. Cierta tensión en el ambiente familiar, que cede posteriormente. Oportunidad comercial. Decepción sentimental. Discusión que podria tener un final desagradable. Proyecto atrayente, pero con algunas dificultades. Encuentro inoportuno. Sea magnánimo.

LEO ,del 23 de julio al 23 de agosto.—Asunto de interés que se retrasa más de lo previsto. Novedad que produce cierta preocupación. Armonia en la familia y ambiente de trabajo. Suerte para salir de una situación apurada. Regalo de valor. Colaboración muy útil con la que no contaba. No renuncie a sus legitimas aspiraciones.

VIRGO, del 24 de agosto al 23 de septiembre. Epoca de gran equilibrio sentimental y emocional. Aclaración de ciertas dudas. Influencia beneficiosa. Necesidad de actuar con presteza para resolver un problema serio. Viaje. Encuentro de consecuencias favorables. Confie en si mismo.

LIBRA, del 24 de septiembre al 23 de octubre. Inicio de una nueva fase en su vida sentimental. Gasto innecesario. Desavenencias dentro de su circulo de amistades, que pueden prevenirse. Tendencia a soñar con proyectos quiméricos. Ate bien los cabos sueltos.

ESCORPIO, del 24 de octubre al 22 de noviembre. Oportunidad de progreso profesional o económico. Noticia sorprendente. Algunas molestias fisicas producidas por motivos puramente psiquicos. Esperanzas cumplidas. Fallo de una cita. Buen momento para actividades culturales. Tendencia a un optimismo quizá algo exagerado. Pida consejo antes de actuar.

SAGITARIO, del 23 de noviembre al 21 de diciembre. —Acontecimientos desconcertantes.—Oportunidad de realizar un largo viaje. Riesgo de pérdida. Aclaración de una duda. Aventura curiosa. Necesidad de renunciar a un plan utópico. Alternativas de humor. Tensión en el ambiente laboral. No se dé por vencido ante los primeros obstáculos.

CAPRICORNIO, del 22 de diciembre al 20 de enero. Riesgo de sufrir un engaño. Conveniencia de un descanso. Exito sentimental. Actividades al aire libre. Decisión acertada. Necesidad de mostrarse paciente. Divergencia de opiniones dentro de la familia. Ponga en orden los asuntos atrasados.

ACUARIO, del 21 de enero al 19 de febrero. Petición de ayuda a la que no debe negarse. Buenas oportunidades de progreso económico, siempre que se haga un esfuerzo adecuado. Confirmación de un presentimiento. Decisión arriesgada. Dudas respecto a un proyecto. No se precipite.

PISCIS, del 20 de febrero al 20 de marzo.—Temores totalmente infundados. Tendencia a adoptar una actitud pasiva ante los acontecimientos. Buenos ingresos. Noticia curiosa. Cambios en su circulo social, muy positivos. Proyecto factible si cuenta con ayuda. Use ante todo la lógica.

(Es una colaboración FIEL, Servicios Especiales EFE).

CRUCIGRAMA

NUMERO 12

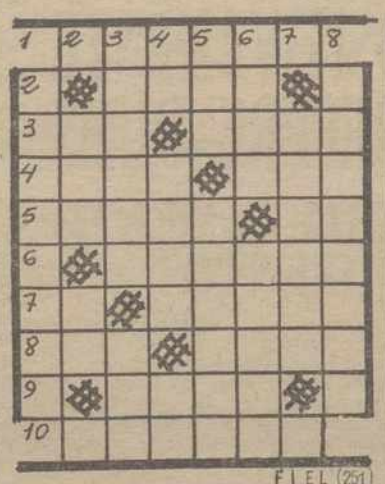

FIEL (251)

HORIZONTALES: 1: Tableros contadores. 2: Preceptores. 3: Ponchera. Pedazo de pan empapado en un liquido. 4: Rey impio de Israel. Preposición. 5: Especie de espadas cortas. Número romano. 6: Manchas lividas bajo los párpados inferiores. 7: Trompeta china. Intervenga quirúrgicamente. 8: Metal precioso. Ave de rapiña. 9: Ligera embarcación deportiva. 10: Retraso.

VERTICALES: 1: Bacalao (pl.). 2: Ave palmipeda. Terminación verbal. 3: Paja entera de los cereales. Escucha. 4: Interjección de dolor. La más grave de las voces humanas. Simbolo de Braham. 5: Isla griega del Egeo. Hojuela del cáliz de la flor. 6: Mamiferos plantigrados. Hablar con Dios. 7: Taimado o bribón. 8: Vendedor de cacahuetes.

Crucigrama gráfico

HORIZONTALES: 1: Lugar muy agradable, ameno y delicioso. 2: APELLIDO DE NUESTRO PERSONAJE. 3: Aula. Vano, insignificante, inútil. 4: Mezclará metales. Figuradamente: Fuertes y resistentes. 5: (al revés). Distinta o diferente de lo que anteriormente existía. Nalgas, asentaderas. 6: Pronto, diligente, veloz (fem.). Secar o marchitar los campos el calor. 7: Flor heráldica. Vocal. Interjección. 8: (al revés). Nota musical. Consonante. Consonante. (al rev.) Interjección arrieril. 9: Canción de cuna. Nombre de consonante. 10: Lengua provenzal. Cada doce meses. 11: Delgadas. Sacar con el calador una muestra de un fardo. 12: (al rev.) Regala. Siglas comerciales. Algo, cualquier cosa. (al rev.). Verbo. 13: Licor. Número romano. Consonante. Prefijo que denota prioridad o encarecimiento. 14: Aceitu NOMBRE DE NUESTRO PE SONAJE. 15: (al rev.) Gran subterráneo. Parte del zapato sobresale a un lado y a otro. Levantarse ampollas en el pan ser cocido. (al rev.) Acomete plaza o fortaleza. 17: Comba Ventilar. 18: Retardas. 19: Vi to.

VERTICALES: 1: Aitura o vel. Guia de los navegantes. En Marruecos, alcaidesa de carcel de mujeres. Lo es nu tro personaje. 3: Pájaros. Im Rio africano. 4: Dativo del nombre. Fardos, balas. Ruin, de preciable. 5: Ciudad situada la costa septentrional de Af ca, frente a Algeciras. (al re Huellas. 6: Pelo de ciertos a males. Observa. 7: Establecimi to de bebidas. Dios árabe. 8: mostrativo. (Fem.). Desafía. Nombre de consonante. (al re Marcharás. 10: Habla. (al re Repetido; Sumo pontífice. cal. Voz de mando. 11: Relat a la moral o perteneciente ella. Atrévase. 12. Niños pe ños. Piedra del altar. 13: Ma Plural de consonante. 14: Fl sobre el agua, moviendo mano pies. Harina mezclada con que usaban los gentiles en sacrificios. 15: (al rev.) Dióce Apropiarse de algo tratando que otros no lo tengan. Me precioso que sube de valor a dia. Marca, indicio. (al re Moneda fraccionaria del Jap que vale la centésima parte un yen. 17: Estancia grande una vivienda. Lista o catálo Cantidad que un licitador ofre 18: Gusto. Interjección fami para meter prisa. 19: Iguale superficie. Carril.

IBERDUERO

CORTE DE CORRIENTE

Día 28, domingo.

De 9 a 12 horas:

Sector «El Cura», en Palencia.

El horario es aproximado.

Rogamos disculpas a los señores abonados por las molestias que se les pueda ocasionar.

SOLUCIONES DEL DIA ANTERIOR

AL CRUCIGRAMA

HORIZONTALES: 1: Hamaca. 2: Nula. 3: Ave. Alam. 4: Zaga. 5: Aba. 5: Anata. Or. 6: Recogi. 7: Os. Naval. 8: Ria. Casi. 9: Rail. 10: Saraos.

VERTICALES: 1: Cazadora. 2: Van . Si. 3: Anegar. Ara. 4: ¡Mu! Aten. Ar. 5: Ala. Acacia. 6: Cala. Ovalo. 7: Abogas. 8: Amarilis.

AL SALTO DEL CABALLO

«En cosas que no te van ni te vienen, no seas curiosa en hablarlas, ni preguntarlas».

PISOS ACOGIDOS Y EXENTOS EN 20 AÑOS

- 164 VIVIENDAS DE PROTECCION OFICIAL-GRUPO 1º
- LOCALES COMERCIALES
- PLAZAS DE GARAJE

PISO TIPO "E"

FORMA DE PAGO:
En contrato oficial
a convenir

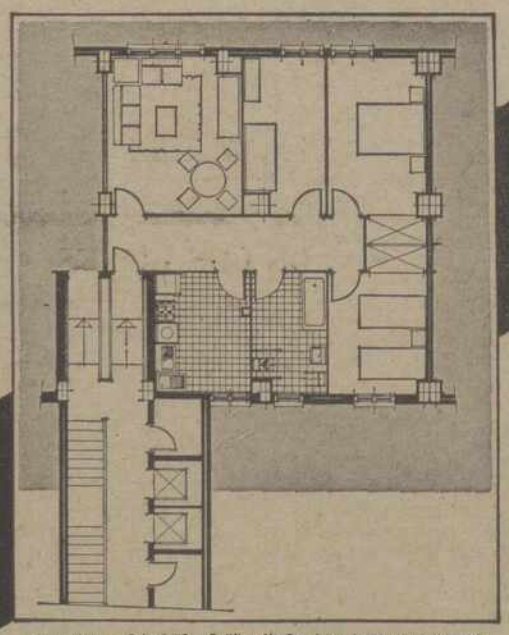

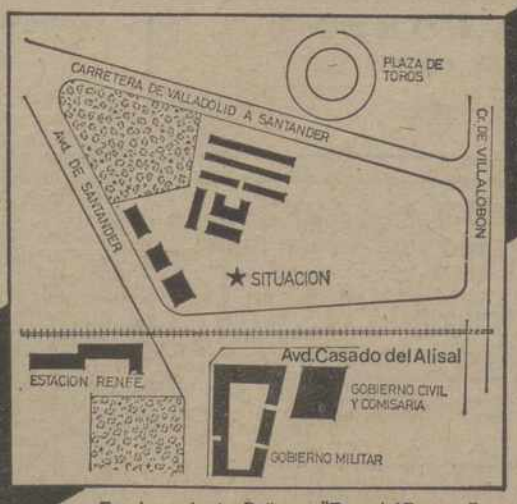

• Emplazamiento: Polígono "Eras del Bosque" Parcela nº 2 - PALENCIA

• Expediente nº P-I-45/78 • Calificación Provisional concedida el 13-7-78
• Fecha de comienzo: 2-10-78 • Fecha de terminación: 2-10-80
• Autorizado el cobro de cantidades a cuenta el día 5-12-78, s/escrito nº 3.255
Autorizado por la Delegación de Obras Públicas y Urbanismo, con el nº 4 del año 1978

INFORMACION Y VENTAS:

SILCO, S.L.

PLAZA MAYOR, 14-1º

telfs. 713527 - 713331

Gral. Sanjurjo, 2 - ent. tel. 239517 - LEON

CHISTES

¿CUANTO HACEN?

Dos individuos que cultivan sistema de vivir sin dar g pasean por las afueras de ciudad. Y uno de ellos mani ta:

—Mira, tengo diez mil pes en el bolsillo de la derecha veinte mil en el de la izquie ¿Cuanto hacen?

—Primero déjamelas ver de el otro.

LAS VACACIONES DE P

Agotado el periodo de va ciones, vuelve Pío a la ofic Y en contra de lo que sus c pañeros esperaban, explica:

—¡Bah! ¡Ba!, me hab del tiempo; pues bien, lluvia, y viento nada más.

—Pero —salta un camarad si ha hecho ese tiempo, ¿c diablos has podido coger magnífico aspecto bronceado?

—Vosotros me conoceis, ¿ dad? Todos sabéis que tengo salud de hierro.

—Si, pero ¿esas huellas sol?

—No hagáis caso, eso no es sol, es de moho.

M.C.D.2022

Librería DIARIO-DIA

TEXTOS

Material escolar, todo para el escolar y la escuela, en Mayor 99

TELEFONO 740417

VIERNES, 2 DE NOVIEMBRE

,45: CARTA DE AJUSTE «Carisol», Federico Contreras
,00: APERTURA Y PRESENTACION
,01: AVANCE TELEDIARIO
,05: PROGRAMA REGIONAL SIMULTANEO
,30: GENTE HOY
,00: TELEDIARIO Primera edición
,35: GACETA CULTURAL
,55: LOS ESPECTACULOS
,30: DESPEDIDA Y CIERRE
,15: CARTA DE AJUSTE «Agua, azucarillos y guardiente», Carrión y Chueca
,30: APERTURA Y PRESENTACION
,35: UN GLOBO, DOS GLOBOS, TRES GLOBOS TARZAN: DIBUJOS ANIMADOS:
,15: CON OCHO BASTA «Nueve son demasiados»
25,15: MAS VALE PREVENIR «El riñón»
21,00: TELEDIARIO Segunda edición
21,30: EL HOMBRE Y LA TIERRA
22,00: EL NIDO DE ROBIN «El entrometido»
22,30: GRANDES RELATOS «Los mejores años de Miss Brodie: Mary McGregor»
23,40: ULTIMAS NOTICIAS BUENAS NOCHES Despedida y cierre.

U H F

19,30: CARTA DE AJUSTE «Miriam Ramos»
19,45: PRESENTACION Y AVANCES
19,47: REDACCION DE NOCHE
20,30: POLIDEPORTIVO
21,00: CINE CLUB «Ciclo: Greta Garbo: El velo pintado»
22,30: TRIBUNA INTERNACIONAL BUENAS NOCHES Despedida y cierre.

EL DIARIO PALENTINO - EL DIA DE PALENCIA

LUNES, 29 DE OCTUBRE

13,45: CARTA DE AJUSTE «Recital de piano por Alicia de Larocha»
18,35: UN GLOBO, DOS GLOBOS, TRES GLOBOS DIBUJOS ANIMADOS «Aventuras de un ratón en Marte» LA MANSION DE LOS PLAFF
19,30: UN MUNDO PARA ELLOS
20,10: GRAN ESTADIO
21,00: TELEDIARIO Segunda edición
21,35: 300 MILLONES
22,35: GRANDES RELATOS «Los mejores años de Miss Brodie: Sandy y Jenny»
23,40: ULTIMAS NOTICIAS BUENAS NOCHES Despedida y cierre

14,00: APERTURA Y PRESENTACION
14,01: AVANCE INFORMATIVO
14,05: PROGRAMA REGIONAL SIMULTANEO
14,30: GENTE HOY
15,00: TELEDIARIO Primera edición
15,34: GACETA CULTURAL
15,53: ASI ES HOLLYWOOD «Alas sobre Hollywood»
16,20: DESPEDIDA Y CIERRE
18,15: CARTA DE AJUSTE «Los mismos»
19,45: PRESENTACION Y AVANCES
19,47: REDACCION DE NOCHE
20,30: REVISTA DE CINE
22,00: MAS ALLA
22,30: OPINION PUBLICA BUENAS NOCHES Despedida y cierre

U H F

19,30: CARTA DE AJUSTE «Las aventuras del Marqués de Letoriere» Eugenio Sue
19,45: PRESENTACION Y AVANCES
19,47: REDACCION DE NOCHE «Concierto núm. 2 para violoncello y orquesta», Héitor Villalobos.
22,30: OPINION PUBLICA BUENAS NOCHES Despedida y cierre

18,30: APERTURA Y PRESENTACION

Muebles maber s.l.
Avda. República Argentina, 94
Avda. Valladolid, 25
PALENCIA
18 de Julio, 4
Santa Clara, 30 - 32
VALLADOLID

EL DIARIO PALENTINO - EL DIA DE PALENCIA

SABADO, 3 DE NOVIEMBRE

11,45: CARTA DE AJUSTE «The Wanderers»
12,00: APERTURA Y PRESENTACION
12,01: TELEFILMES INFANTILES Y DIBUJOS ANIMADOS
13,30: TIEMPO LIBRE
14,00: EL CANTO DE UN DURO
14,30: NOTICIAS DEL SABADO Primera edición
15,15: CARTA DE AJUSTE «Folklore: Canciones y danzas de España»
15,30: PRESENTACION Y AVANCES
15,31: BARBAPAPA
16,00: RETRATO EN VIVO «Mercedes Sosa»
17,00: NOVELA «Las aventuras del Marqués de Letoriere» Eugenio Sue
19,20: LA PANTERA ROSA
19,30: ASTUCIA PELIGROSA «Juego peligroso»
18,00: RETRANSMISION DEPORTIVA
19,30: LA CLAVE «Tema: El petróleo»
20,30: INFORME SEMANAL
21,30: NOTICIAS DEL SABADO Segunda edición
22,00: SABADO CINE «Funny Girl»

BUENAS NOCHES Despedida y cierre.

U H F

SANEAMIENTOS Y MATERIALES DE CONSTRUCCION
D. VEGA
ACCESORIOS Y ARMARIOS DE BAÑO
Decore su cocina y cuarto de baño
y PAGUE EN 12 MESES
ELECTRODOMESTICOS
EMPOTRABLE EN COCINA
GROMBER
MUEBLES DE COCINA
Distribuidor en exclusiva.
Eduardo Dato, 5 Tel. 71 33 16 PALENCIA

EL DIARIO PALENTINO - EL DIA DE PALENCIA

MARTES, 30 DE OCTUBRE

13,45: CARTA DE AJUSTE «Vicky Leandros»
14,00: APERTURA Y PRESENTACION
14,01: AVANCE TELEDIARIO
14,05: PROGRAMA REGIONAL SIMULTANEO
14,30: GENTE HOY
15,00: TELEDIARIO Primera edición
15,35: GACETA CULTURAL
15,55: REVISTA DE TOROS

16,20: DESPEDIDA Y CIERRE
18,15: CARTA DE AJUSTE «Bob Marley»
18,30: APERTURA Y PRESENTACION
18,35: UN GLOBO, DOS GLOBOS, TRES GLOBOS DIBUJOS ANIMADOS EL MUNDO DE LA MUSICA
19,30: PALO Y ASTILLA «El contacto de Méjico»
20,15: MI AMIGO EL CABALLO «El palio de Siena
21,00: TELEDIARIO Segunda edición
21,35: PRIMERA PAGINA
22,35: GRANDES RELATOS «Los mejores años de Miss Brodie: Giulia»
23,40: ULTIMAS NOTICIAS
23,55: BUENAS NOCHES
23,58: Despedida y cierre.

U H F

19,30: CARTA DE AJUSTE «Música antigua catalana»
19,45: PRESENTACION Y AVANCES
19,47: REDACCION DE NOCHE
20,30: POLIDEPORTIVO
21,00: OPERA «El barbero de Sevilla»
BUENAS NOCHE
Despedida y cierre

TODOS LOS LUNES

DEPORTES

Suplemento Semanal de

El Diario Palentino - El Día de Palencia

Amplia y completa información.

M.C.D.2022

MIERCOLES, 31 DE OCTUBRE

13,45: CARTA DE AJUSTE
«Música para un códice salmantino», Joaquín Rodrigo

14,00: APERTURA Y PRESENTACION

14,01: AVANCE TELEDIARIO

14,05: PROGRAMA REGIONAL SIMULTANEO

14,30: GENTE HOY

15,00: TELEDIARIO
Primera edición

15,35: GACETA CULTURAL

15,55: VIVIR CADA DIA

16,20: DESPEDIDA Y CIERRE

18,15: CARTA DE AJUSTE
«Pastoral», Juli Garreta

18,30: APERTURA Y PRESENTACION

18,35: UN GLOBO, DOS GLOBOS, TRES GLOBOS
CUENTOS DE LOS MIL Y UN DIAS:

19,00: CINE ESPAÑOL
«El cebo»

21,00: TELEDIARIO
Segunda edición

21,30: ORQUESTA Y CORO DE LA RTVE
«Capricho español», Rimsky Korsakov
«Agua, azucarillos y aguardiente», F. Chueca

22,30: GRANDES RELATOS
«Los mejores años de Miss Brodie: Rose»

23,40: ULTIMAS NOTICIAS
BUENAS NOCHES
Despedida y cierre.

U H F

19,30: CARTA DE AJUSTE
«Swing 35-39»

19,45: PRESENTACION Y AVANCES

19,47: REDACCION DE NOCHE

20,30: POLIDEPORTIVO

21,00: POP-GRAMA

21,45: IMAGENES

22,30: TRIBUNA DE LA HISTORIA
BUENAS NOCHES
Despedida y cierre.

SUS TEXTOS DE
Bachillerato (BUP y COU)
Formación Profesional
Los encontrará en I. G. DIARIO • DIA

EL DIARIO PALENTINO - EL DIA DE PALENCIA

JUEVES, 1 DE NOVIEMBRE

13,45: CARTA DE AJUSTE
«Mancini interpretado por The Anita Kerr Quartet»

14,00: APERTURA Y PRESENTACION

14,01: AVANCE TELEDIARIO

14,05: PROGRAMA REGIONAL SIMULTANEO

14,30: GENTE HOY

15,00: TELEDIARIO
Primera edición

15,35: GACETA CULTURAL

15,55: CAFE DE REDACCION

16,20: DESPEDIDA Y CIERRE

18,15: CARTA DE AJUSTE
«Edith Piaf»

18,30: APERTURA Y PRESENTACION

18,35: UN GLOBO, DOS GLOBOS, TRES GLOBOS
EL HIDROAVION DE BAILEY:
«Corona de lágrimas»
DIBUJOS ANIMADOS
LOS PAYASOS

20,15: CANCIONES DE UNA VIDA
«Antonio Prieto»

21,00: TELEDIARIO
Segunda edición

21,30: EL SEÑOR VILLANUEVA Y SU GENTE
«La boda»

22,00: SOMBRAS DE AYER

22,30: GRANDES RELATOS
«Los mejores años de Miss Brodie: Dorothy y Juliet»

23,40: ULTIMAS NOTICIAS
BUENAS NOCHES
Despedida y cierre.

U H F

19,30: CARTA DE AJUSTE
«Flamenco: Pepe Taranto Moroni»

19,45: PRESENTACION Y AVANCES

19,47: REDACCION DE NOCHE

20,30: POLIDEPORTIVO

21,00: ENCUENTRO CON LAS LETRAS

22,00: HORIZONTES

22,30: TRIBUNA DE LA CULTURA
BUENAS NOCHES
Despedida y cierre.

SAM'S
TIENDA JOVEN PARA GENTE JOVEN
MAYOR, 127 PALENCIA

EL DIARIO PALENTINO - EL DIA DE PALENCIA

MADERAS
PUERTAS ESTILO
MOLDURAS
CEMENTO
YESO
CAL
ESCAYOLA
VIGUETAS
URALITA
FORMICA
TABLEROS FIBRA
AGLOMERADOS
AISLANTE
SAS
TEJAS

Comercial
CAMARA S.A.
Ctra. Villalobón (Polígonillo)
Teléfono 72 34 62
PALENCIA.

DOMINGO, 4 DE NOVIEMBRE

9,45: CARTA DE AJUSTE
«Música española contemporánea»

10,00: APERTURA Y PRESENTACION

10,01: HABLAMOS

10,30: EL DIA DEL SEÑOR

11,15: GENTE JOVEN

12,15: SOBRE EL TERRENO

13,30: SIETE DIAS

14,30: NOTICIAS DEL DOMINGO
Primera edición

15,00: LA CASA DE LA PRADERA
«Cuando los hombres son como niños»

16,09: FANTASTICO

19,00: 625 LINEAS

20,00: ESTRENOS TV
«¡Eh, estoy vivo!»

21,30: NOTICIAS DEL DOMINGO
Segunda edición

22,00: ESTUDIO 1
«Los ladrones somos gente honrada»
BUENAS NOCHES
Despedida y cierre.

U H F

15,15: CARTA DE AJUSTE
«Arthur Lyman Group»

15,30: PRESENTACION Y AVANCES

15,31: «LAS AZAFATAS»
«Azafatas en el aire»

16,15: VIKI EL VIKINGO
«Dolor de muelas»

16,45: DOCUMENTAL
«El río inexorable del Everest»

17,45: LOS CASOS DE ROCKFORD

18,45: PANORAMA MUSICAL

19,45: CONCIERTO

20,00: FILMOTECA TV
«Los desafíos»

21,45: LA DANZA

22,00: A FONDO
BUENAS NOCHES
Despedida y cierre

PROGRAMAS DE TVE
SEMANA DEL 29 DE OCTUBRE AL 4 DE NOVIEMBRE

NOVEDADES Y REIMPRESIONES EDITORIALES

1 Gerald Green «HOLOCAUSTO», PVP, 500 Ptas.
1 Madariaga «COSAS Y GENTES», 2 vols., 2.600 »
1 Ramón J. Sender «La MIRADA INMOVIL», 335 »
1 Ramón Garriga «LA SEÑORA DEL PARDO», 500 »
1 Joaquín Bardavío «LOS SILENCIOS DEL REY», 450 »
1 Fons-Constante «LOS CERDOS DEL COMANDANTE», 625 »

Solicítelos en Librería:
I. G. DIARIO - DIA. Mayor, 99. Tfno. 74 04 17

M.C.D.2022

NACIONAL

LOS REFERENDUMS DEL PAIS VASCO Y CATALUÑA

"Debemos analizar la escalada del abstencionismo desde el 15 de junio del 77" ha dicho Emilio Attard

"LAS MOTIVACIONES HACIA LAS URNAS NO HAN SIDO TAN GRANDES COMO LAS EXPECTATIVAS DE LOS POLITICOS"

ncia, 27. (Efe). — "Creo valoración de los referén- del País Vasco y Cataluña uponer un motivo de refle- ara todos y singularmente os que estamos pendientes expectativa de nueva pro- estatutaria", señaló a Efe idente de la Comisión Cons- nal, Emilio Attard.

primer lugar, para vascos lanes quiere decir que su lo habrán de poner al apli- estatutos al pasar éstos al o positivo como normas cionales básicas, teniendo nta que la motivación de a las urnas no ha sido rande como la expectativa sperança que los políticos s en ellos. Esto querrá de- habrá que aplicarlos con nso sentido de solidaridad itaria dentro de las pro- stituciones autónomas co- solidaridad interregional, que la puesta en ejercicio e arrastrar la opinión y ncia ciudadana a la nue- ructura territorial diseña- la Constitución".

ecto al caso de Euskadi

o estoy seguro de que la ma institucional para abrir vo periodo en la historia kadi es el estatuto. La en ejercicio del autogo- del país vasco en el marco tatuto constitucionalizado sible la paz y la conviven- por lo menos crea las vías canzaría día a día. De no tendríamos que abando- esperanza de lo que todos nos que es la convivencia en los vascos entre sí y de con España".

resultado —dijo— es el a los planteamientos de Tan es así que si se tuviera cer un análisis comparan relación a Cataluña, es perior el resultado alcan- el país vasco porque hay er en cuenta que el plan- to de Herri Batasuna de rse suponía acumular la ión técnica o vegetativa abstención de aquellos que la a ETA militar. Es pues portante el resultado ob- en el país vasco que el do en Cataluña, donde no fuerza alguna que propi- abstención con un respal- ular".

ecto al resultado en Cata- ñaló que "mientras en el sco hay una contradicción opio país que determina a una mayor asistencia a as, sin embargo en Cata- y un exceso de conciencia la autonomía está conce- o contrario que ocurrió en na etapa constitucional y aria de este siglo en el año n el que el debate consti- l fue precedido del debate rio, de suerte que era triunfo que el estatuto se se, que no cuando ya se ha constitucionalmente lo que llamado el estado de las nías, que es la real inno- del título octavo de nues- stitución".

obstante —añadió— los so- y los políticos debemos ar con prudencia y ana- n detenimiento esta esca- abstencionismo que pro- mente se viene detectando el 15 de junio de 1977".

ecto a los pasos legales en rollo del estatuto dijo: ra procede que, acreditado te el Congreso y Senado, nos de ambas Cámaras n el voto de ratificación o constitucionalmente y en definitiva que el Rey los promulgue con fuerza de ley. Hay también competencias autónomas que en el momento que alcancen rango de ley comienzan a tener su vigencia y también harán falta leyes orgánizadoras que coordinen estas delegaciones legislativas, para uniformar derecho procesal, derivado de las asunciones del Tribunal Superior de Justicia que se establezcan en una y otra autonomía".

"Creo —añadió— que hay una gran expectativa de legislación coordinada que ha de hacer posible el conjunto de los estatutos. En comisión constitucional tenemos la ley orgánica de la financiación de las autonomías; policías autónimas, etc Hay una serie de medidas legislativas que exigirán la atención correlativa del poder legislativo del Estado para coordinar la solidaridad que exige la autonomía. Estoy convencido que si la solidaridad no funciona al mismo ritmo de eficacia que la autonomía instaurada en Euskadi y Cataluña sería un fraude de las expectativas autonómicas, porque no prosperará ninguna autonomía que no parta del principio de la solidaridad activa interregional, teniendo en cuenta siempre los desequilibrios interregionales".

EL PSUC, PREOCUPADO POR EL ELEVADO INDICE DE ABSTENCION

Barcelona, 27. (Efe). — El Partido Socialista Unificado de Cataluña, ha expresado su preocupación, tras la celebración del referéndum, por el elevado índice de abstención, que alcanzó el 45 por 100 en Cataluña.

"Con esta abstención —dice el comité ejecutivo del Partido de los Comunistas Catalanes—, una parte de la población ha expresado, de la misma manera en que lo venía haciendo de manera progresivamente más elevada en las anteriores consultas electorales, un creciente distanciamiento de la política, una insatisfacción ante un proceso político como el que hemos vivido los dos últimos años que, pese a traer la democracia, no ha mejorado las condiciones de vida de la inmensa mayoría de ciudadanos".

El órgano de dirección del PSUC valora muy positivamente el voto más elevado en las barriadas populares y en las zonas con fuerte presencia de inmigrados.

HERRI BATASUNA NO CONSIDERA SUFICIENTES LOS RESULTADOS OBTENIDOS

Bilbao, 27. (Efe). — Dirigentes de la coalición Herri Batasuna estiman que el estatuto de Guernica ha nacido "tocado del ala", a la vista de los resultados de las votaciones.

Iñaki Aldecoa, Urrestarazu y Txomín Zuluaga, señalaron en una rueda de prensa, ante periodistas nacionales y extranjeros, que los índices registrados tras la consulta es un "mal augurio" para el estatuto de Guernica y apuntaron que el Gobierno y el PNV deberían tener en cuenta el peso de Herri Batasuna y el nivel de abstención computado.

Los dirigentes de la coalición Abertzale independentista afirmaron que la opción que defienden es la única alternativa que va a salir triunfante y, en este sentido, manifestaron a la prensa que, a la vista de los resultados, muchos partidos que operan en el país vasco, iban a tener que replantearse su estrategia "si quieren seguir sucsistiendo".

Se preguntaron Urrestarazo, Zuluaga y Aldecoa, cómo iba a defenderse con el estatuto la consecución de la amnistía para los presos y refugiados y la incorporación de Navarra, e interpretaron las votaciones "como una consolidación de Herri Batasuna".

Sobre la participación o no en los cauces institucionales puntualizaron que lo harían siempre y cuando lo estimasen oportuno. En la rueda de prensa afirmaron que habían existido irregularidades en las votaciones.

SELLOS

CONMEMORATIVOS DE LOS REFERENDUMS VASCO Y CATALAN

Madrid, 27 (Efe). — Hoy serán puestas a la venta dos series de sellos de Correos emitidas con ocasión de la celebración de los referéndum sobre los estatutos de autonomía para Cataluña y el País Vasco.

Por lo que se refiere al sello conmemorativo de Cataluña, se emitirá un solo valor de 8 pesetas, estampado en calcografía a dos colores y «offset» a tres colores, en tamaño de 40,9 por 28,8 milímetros (horizontal), 80 efectos en pliego y tirada de 12 millones de efectos.

El motivo ilustrativo está integrado por una composición en la que se reproduce a la derecha una vista del interior del Palacio de la Generalidad, a la izquierda, sobre el escudo de Cataluña, unas manos entrelazadas en la postura que se adopta en el popular baile de la sardana. Además de los textos habituales figura en la parte superior izquierda la leyenda: «Estatut d'autonomía de Catalunya».

El efecto conmemorativo para el País Vasco, tiene las mismas características técnicas que el anterior y también se realizará una tirada de 1 millones de efectos.

El motivo ilustrativo de este sello está integrado por una composición en la que aparece en el centro un libro a modo de códice y, en su portada, la leyenda: «Euskadiko Autonomi Estatutoa»; en la parte superior derecha, y de forma esquemática, el árbol de Guernica delante del templete donde se reunían los consejos territoriales.

LA CARCEL DE HERRERA DE LA MANCHA

EL DIRECTOR DE LA PRISION DENUNCIA A LA ABOGADO FRANCISCA VILLALBA

Madrid, 27. (Efe). — El director de la Herrera de la Mancha, Santiago Martínez Motos, ha presentado una denuncia ante el juez de Ciudad Real contra la letrado Francisca Villalba, por las acusaciones que ésta última elevó hace unos días al fiscal del Tribunal Supremo, según informó a "Efe" el propio director de la cárcel.

En relación a las afirmaciones de Francisca Villalba, según las cuales el interno Matías Jiménez Blazquez había sido amenazado de muerte por los funcionarios de la prisión, el señor Martínez Motos declaró a "Efe" que "es absolutamente falso e injurioso".

El señor Martínez Motos explicó que el recluso Matías Jiménez, miembro de los "Gari", (Grupos Revolucionarios Antifascistas Ibéricos), de tendencia anarquista, recibió firmes promesas, por parte de los abogados que le visitaron, de ayuda económica para sus familiares, "con lo cual —puntualizó el director— consiguieron llevarle a su terreno".

"No obstante —señaló el director— si en efecto hubieran existido tales amenazas, el interno podía haberlas denunciado directamente ante el juez de Ciudad Real, que visita a los reclusos a diario, mañana y tarde, en tanto duran las investigaciones».

En cuanto al supesto traslado del preso Juan José Cuenca Albin a la cárcel de Alcalá de Henares, «por su buen comportamiento al silenciar malos tratos y torturas", según reza la denuncia de la letrado Villalba, el señor Martínez Motos manifestó que "este traslado fue acordado en la reunión de la junta de régimen de la administración de la cárcel celebrada el pasado día 20 de septiembre".

"Los abogados que iniciaron las denuncias sobre supuestos malos tratos y torturas en este centro, comenzaron sus visitas a los internos el día 22 de septiembre, por lo que difícilmente pudo ser éste el motivo del traslado de Cuenca Albín", indicó el director.

Santiago Martínez Motos afirmó también que durante las entrevistas mantenidas entre el juez de Ciudad Real y los internos, "no se hallan presentes los funcionarios, sino que se celebran en un despacho aparte y en privado". Manifestó que el juez ha sometido a revisión médica a todos los internos por parte de dos médicos forenses, ajenos al equipo facultativo de la prisión, a fin de comprobar sin presiones de ningún tipo "la falsedad de estos malos tratos y torturas".

Por último, el director de Herrera de la Mancha dijo a "Efe" que "espero que en torno a estos graves hechos y acusaciones, el juez reclame la responsabilidad criminal que de ellas se derivan".

HERRERA DE PISUERGA

FERIA DE LOS SANTOS. 1 de noviembre

Toda clase de ganados excepto el porcino

Libre de Impuestos

EN EL PUERTO DE GIJON

APRESADO UN ALIJO DE TABACO DE 80 MILLONES

Gijón, 27. (Efe).—A unos 80 millones de pesetas asciende el valor de un alijo de tabaco apresado en la madrugada de ayer en el puerto del Musel (Gijón), por el Servicio de Aduanas y fuerzas de la Comandancia de la Guardia Civil.

La mercancía llegó a bordo de un barco pirata que en la noche anterior atracó en el espaldón de los muelles de la OSA, en donde se encontraban aparcados 3 camiones para transportar el alijo.

Dos de los camiones matriculados en Caceres, corresponden a la empresa «ADSA», S. L., de Plasencia y el otro a «Rubio y Gómez», también de Plasencia.

El barco, que transportó las 2.000 cajas de tabaco, de 50 cartones cada una, llegó a aguas cercanas al puerto la tarde anterior y permaneció allí hasta la madrugada, siendo confundido con un buque panameño que se esperaba. No llevaba bandera y bajo la capa de pintura figura el nombre de «Fivel», matriculado en Holanda.

A bordo del buque no había documentación alguna, salvo cartas de navegación. La tripulación, compuesta por cuatro chilenos, tres turcos, dos alemanes y dos griegos, ha quedado a disposición judicial, excepto el capitán, de nacionalidad griega, quien consiguió escapar.

El barco llevaba casi un mes navegando y se aprovisionaba de combustible y de víveres en alta mar. Tanto los tripulantes como los seis conductores de los dos camiones, quedaron a disposición de la autoridad competente.

COMPAÑIA ASEGURADORA NACIONAL PERTENECIENTE A IMPORTANTE GRUPO INTERNACIONAL

Para proseguir su política de expansión comercial

BUSCA EL MEJOR AGENTE en: PALENCIA

y pueblos importantes de la provincia.

Interesados escribir al Apartado núm. 36.317, de Madrid.

(Referencia Agente)

M.C.D.2022

NACIONAL

TRAS LA SUSPENSION DEL JUICIO DE BILBAO

MANIFESTACION Y RUEDAS DE PRENSA CONTRA LA PENALIZACION DEL ABORTO

LA CAUSA PODRIA HABERSE CELEBRADO, DECLARANDO EN REBELDIA A LA ACUSADA AUSENTE

Bilbao, 27. (Efe). — El juicio previsto ayer en Bilbao contra once mujeres por supuesto delito de aborto fue suspendido poco después de empezar por incomparecencia de una de las encausadas, mientras cerca de dos mil personas coreaban frente al Palacio de Justicia consignas del tipo "No es casualidad que el que nunca pare prohiba abortar" y "Abajo la ley machista de UCD".

La vista se iba a desarrollar a puerta cerrada, pero con la presencia de unos 80 abogados procedentes de los Colegios de Cataluña, Castilla, Francia, Italia y Suiza en calidad de observadores.

De acuerdo con la versión de los abogados defensores, la persona que no ha comparecido en el juicio no ha podido recibir la citación porque, de hecho, desde hace varios meses no vive en su residencia habitual y había dejado de presentarse en Comisaría cada quince días como lo exigía su condición de persona en libertad provisional.

Al faltar una de las encausadas, el Tribunal no tenía más remedio que suspender el juicio, pero los obstáculos podían haber sido removidos con anterioridad declarando a esta persona en rebeldía, explicó a los periodistas el abogado Antonio Pericás.

La decisión del juez y la entrada en la sala de varios miembros de la Policía Nacional han provocado una protesta formal de los abogados ante notario, al que al mismo tiempo le ha entregado un acta con 25.000 firmas recogidas en Euskadi en favor del derecho al aborto.

MANIFESTACION

Para entregar estas firmas —que previamente habían sido rechazadas por el juez— y hacer constar su protesta en acta notarial, los abogados decidieron encabezar una manifestación que salió del Palacio de Justicia en busca de un despacho de notario. A la manifestación llegaron a sumarse unas tres mil personas coreando gritos en favor del derecho al aborto y, al encontrar cerrado el despacho más próximo al Palacio de Justicia, recorrieron parte de la Gran Vía hasta llegar a la Plaza de Moyua, donde hay otra oficina de notario, pero está también el Gobierno Civil.

En este punto hicieron acto de presencia las fuerzas de orden público que dispararon varias pelotas de goma, pero no consiguieron disolver la manifestación. Las FOP acordonaron el Gobierno Civil, mientras los manifestantes enfrente gritaban "Amnistía Emakumentzat" "Amnistía para las mujeres".

Hacia la una del mediodía se disolvió la manifestación, una vez que los abogados hubieron salido del despacho del notario.

RUEDAS DE PRENSA

En sucesivas ruedas de prensa celebradas a lo largo de ayer tarde, la asamblea de mujeres de Vizcaya, los parlamentarios del PSOE y del PSUC y los abogados Antonio Pericás y Ernesto Martínez de la Hidalga, se han manifestado contrarios a la decisión del juez.

Los socialistas, que estuvieron representados a través de los diputados Ciriaco de Vicente, Luis Gómez Llorente, Buena Vázquez, Txiki Benegas y José Antonio Maturana, anunciaron que estaban estudiando un proyecto para la regulación del aborto, "teniendo en cuenta que el aborto, en la medida que se pueda, se debe evitar con una política seria de información sobre anticonceptivos y educación sexual".

"Hemos venido a Bilbao —dijo Luis Gómez Llorente— para contribuir a la ruptura de un tabú sobre un problema que no es, precisamente, el de un grupo de mujeres exaltadas. La sociedad debe enfrentarse a la terrible injusticia que supone el ir o no a la cárcel en función del nivel de cultura y de la posición económica".

Da diputada del PSUC, Eulalia Viltro, recordó que los comunistas han presentado una moción en el Parlamento para pedir el indulto de estas once mujeres y la revisión de los artículos 411 y siguientes del Código Penal "para obligar a los grupos parlamentarios a definirse sobre el problema".

El abogado de algunas encausadas, Antonio Pericás, afirmó que el aborto es un problema legislativo y no judicial. "Yo no culpo a los jueces. El nerviosismo del tribunal es explicable por su falta de rodamiento en este tipo de juicios, que en definitiva son políticos"

En opinión de las representantes de la Asamblea de Mujeres de Vizcaya, la campaña desarrollada el mes de agosto de cara al juicio ha sido una victoria "porque ha hecho posible un cambio de actitud en la calle con respecto al problema del aborto y ha permitido un avance importante en la organización de las mujeres".

SAN FERNANDO

DIMITIO EL ALCALDE

PORQUE NO OBTUVO LA EXCEDENCIA DONDE TRABAJABA

San Fernando (Cádiz), 27. (Efe). —La Corporación Municipal de San Fernando ha aceptado, en el transcurso de una sesión plenaria de carácter extraordinario, la dimisión presentada por el alcalde, Fernando Rodríguez Viaña, perteneciente al PSA.

El señor Rodríguez Viaña ha presentado la dimisión, al no haber obtenido la excedencia como funcionario del Instituto Nacional de Previsión, hecho que, según ha manifestado le impide atender su cargo municipal.

El primer teniente de alcalde, Agustín González Mendoza, ejercerá interinamente la Alcaldía.

PELUQUERIA

MONNA LISA

PELUCAS

DE NUESTRO VIAJE DE PARIS Y BARCELONA

Les comunicamos los nuevos estilos de cortes programados.

Estilo vaivén, estilo abatido y estilo geométrico.

Visítenos. Para cambiar de estilos de lunes a jueves.

LOTERIA NACIONAL

DIECISEIS MILLONES DE PESETAS AL NUMERO 2206

Reintegros en 6 y en 9

Madrid, 27. -- En el sorteo de la Lotería Nacional celebrado hoy en Madrid han sido premiados los siguientes números y terminaciones:

PRIMER PREMIO

Dieciséis millones de pesetas al número 2206. Ha sido vendido en Santa Cruz de Tenerife, Guadarrama, Alsasua, Salamanca, Valladolid, Albacete, Cádiz, Santiago de Compostela y Marmolejo.

Aproximaciones de ochocientas mil pesetas cada una a los números 2205 y 2207, anterior y posterior al primer premio.

Centenas de veinte mil pesetas cada una a los números comprendidos entre el 2201 y el 2300, excepto el 2206, primer premio.

SEGUNDO PREMIO

Ocho millones de pesetas al número 9677. Ha sido vendido en Barcelona, Alcobendas, Madrid, Molina de Segura, Pontevedra, Sevilla, Gandía, Galdácano, Sotillo de la Adrada, Las Palmas de Gran Canaria, La Coruña y Miranda de Ebro.

Aproximaciones de cuatrocientas mil ptas. cada una a los números 9676 y 9678, anterior y posterior al segundo premio.

Centenas de veinte mil pesetas a cada uno de los números comprendidos entre el 9601 y 9709, excepto el 9677, segundo premio.

TERCER PREMIO

Cuatro millones de pesetas al número 59335. Ha sido vendido en Barcelona.

Aproximaciones de doscientas cuarenta y una mil pesetas cada una a los números 59334 y 59336, anterior y posterior al tercer premio.

Centenas de veinte mil pesetas a los números comprendidos entre el 59301 y el 59400, excepto el 59335., tercer premio.

PREMIOS DE 200.000 PESETAS

Tienen premio de doscientas mil ptas., todos los números terminados en 1196 y en 2276.

PREMIOS DE 20.000 PESETAS

Tienen premio de veinte mil pesetas todos los números terminados en:

033 172 259 397 5[illegible]
527 586 592 627 6[illegible]
699 718 734 738 8[illegible]

TERMINACION Y REINTEGROS

Premio de veinte mil pesetas a los números terminados en 06.

Reintegros de dos mil pesetas a los números terminados en 6 y en 9.

LIQUIDACION DE ELECTRODOMESTICOS

En PLAZA DE ABILIO CALDERON, N.º 2

29 - 30 y 31 ULTIMOS DIAS

- Cocina Corberó 2 placas eléctricas, 2 butano con horno eléctrico ..... 4.900,—
- Lavadora superautomática CROLLS ..... 11.500,—
- Estufa butano encendido automático ..... 3.500,—
- Lavavajillas Leonard con fregadero, grifo, y mueble con cubo de limpieza incorporado ... 18.000,—
- Cocina Corberó, cuatro fuegos butano, horno y portabombonas ..... 5.900,—
- Frigorífico 230 l., 1 puerta ..... 6.900,—
- Frigorífico 300 l., 1 puerta ..... 8.500,—
- Frigorífico 310 l., 2 puertas "Frío-seco" ..... 13.900,—

Y MUCHAS OFERTAS MAS

I M P O R T A N T E

El extraordinario precio de estos productos está motivado por la existencia de algún pequeño golpe o rozadura ocasionados durante el transporte, lo cual no afecta en absoluto al funcionamiento del aparato. Y prueba de ello es que son vendidos con la garantía normal de la marca.

EXISTENCIAS LIMITADAS

PLAZA DE ABILIO CALDERON, N.º 2 (antiguo Supermercado Benito del Río). PALENCIA

M.C.D.2022

NACIONAL

TIVIDAD PARLAMENTARIA ARA LA PROXIMA SEMANA

Pleno del Senado, el martes

id, 27 (Efe). — La activi- rlamentaria prevista para ima semana, en la que rá pleno del Congreso, es ente:

ESO DE LOS ADOS

mes comienzan los debates elaboración del dictamen oyecto de estatuto de los dores y continuará sus es la ponencia conjunta udia el proyecto de estatu- utonomía de Galicia.

martes celebrarán sesiones tivas con los ministros de respondientes departamen- comisiones de Economía, Exteriores, Sanidad y De- También se reunirán las nes de Cultura y Presiden a mesa del Congreso.

miércoles se reunirán las nes de Educación y de (proyecto de ley orgáni- Consejo General del Po- icial).

ueves habrá sesión de tra- la Comisión de Industria ía.

viernes se reunirá la co- de presuupuestos para r un debate sobre la to- del proyecto de ley de estos generales del Esta- 1980 y, en su caso, desig- correspondiente ponencia.

se informó, el Congreso Diputados no celebra se- nana en la primera se- e cada mes.

martes se reunirá la mesa a la una de la tarde y a las cuatro y media lo hará la Junta de Portavoces. A las cinco comenzará el pleno, en cuyo orden del día figura la autorización para la ratificación de cuatro acuerdos firmados entre España y la Santa Sede; interpelaciones de dos senadores socialistas sobre un sacerdote español desaparecido en Chile y en relación con las negociaciones sobre la OTAN y el tratado hispano-norteamericano de amistad y cooperación; proyectos de ley sobre el Metropolitano de Madrid, creación de una audiencia territorial en Bilbao y amortización de plazas del Cuerpo de Delineantes de Obras Públicas; y una proposición de ley sobre régimen laboral y seguridad social de trabajadores de Guinea Ecuatorial residentes en España.

—El miércoles por la mañana continuará el pleno y por la tarde se reunirán las comisiones de orden público y de industria, comercio y turismo, y la ponencia de reglamento.

—El jueves se reunirá la comisión de Justicia e Interior

En la tarde del miércoles, Cecilio Valverde, presidente del Senado, emprenderá un viaje de varios días a Holanda, a donde se trasladará el lunes una comisión de parlamentarios españoles, permaneciendo en dicho país hasta el día 3 de noviembre. En la agencia de trabajo figuran conversaciones sobre temas de industria, pesca, emigración, defensa y agricultura.

Los funcionarios de Justicia dispuestos a seguir la huelga hasta fin de año

Madrid, 27. (Efe). — El grupo socialista ha presentado en le Secretaría del Congreso una enmienda a la totalidad al proyecto de ley sobre retribuciones, principal motivo de disconformidad de los funcionarios de justicia, que se encuentran hoy en su undécimo día de huelga, según ha informado a «Efe» un portavoz del Comité Nacional de Huelga.

Tras la entrevista mantenuida ayer con el subsecretario del Ministerio de Justicia, calificada a "Efe" por el citado portavo de "dura y airada", el Comité Nacional mantiene su convocatoria de huelga, "más endurecida", según se ha precisado, ya que "el Ministerio está dispuesto a defender la postura del Gobierno, despreciando los intereses de los funcionarios".

"Las condiciones que ellos presentan, —afirma el portavoz del Comité— son tan inaceptables que esperamos las modifiquen, mientras tanto, no vamos a dialogar. La gente está dispuesta a seguir en huelga hasta fin de año. Ya no es un problema de dinero, sino de dignidad personal".

El Comité de huelga está planeando una concentración en Madrid de funcionarios de toda España y otra serie de acciones, a fin de manifestar la indignación de los oficiales, auxiliares y agentes de la Administración de Justicia.

El Comité Nacional de Huelga manifestó ayer al subsecretario de Justicia su indignación por tratar de sostener el Gobierno a toda costa un proyecto de ley de contenido antisocial.

Asimismo, consideran que las propuestas del Gobierno, además de fijar unos niveles salariales bajísimos para oficiales, auxiliares y agentes de la Administración de Justicia, incluyen una cláusula vejatoria por la cual estos niveles salariales no tendrían plenos efectos económicos hasta la aprobación de la futura ley orgánica del poder judicial. A cambio de dicha ley de retribuciones, contempla para los cuerpos de élite una sustanciosa mejora con efectos de primero de julio de 1979.

Por su parte el Comité quiere unos niveles más acordes con la justicia distributiva y una aplicación de los efectos económicos de esa ley e igualdad de condiciones para todos los cuerpos integrados en la Administración, según explican en una nota.

La condición del Gobierno

Madrid. (Efe). — «Si cede la huelga, el Gobierno apoyará una enmienda para la integración de los funcionarios de Justicia en la ley de retribuciones», declaró esta tarde fuentes cercanas al Ministerio de Justicia.

Representantes de los funcionarios de la Administración de Justicia, que cumplieron ayer su décimo día de inasistencia al trabajo, se han entrevistado en la tarde de ayer con autoridades del Ministerio de Justicia, solicitando se aplace la entrada en vigor de la ley de retribuciones, en tanto no se apruebe la Ley Orgánica del Poder Judicial, ha sabido «Efe» de fuentes solventes del Departamento.

En dicha ley se independiza el régimen retributivo de los funcionarios al servicio del Poder Judicial del general de la Administración del Estado, para todos los cuerpos (jueces, magistrados, secretarios y los propios cuerpos al servicio de la Administración de la Justicia).

Según señalaron a «Efe» las mismas fuentes, durante la entrevista se les ha comunicado la posibilidad de que por el cauce parlamentario y por vía de enmienda, se les integre plenamente en la ley con señalamiento específico de coeficientes y plena separación del régimen retributivo general de la Administración del Estado, pero aplazando parcialmente los efectos económicos hasta la aprobación de la Ley Orgánica del Poder Judicial.

Asimismo, se les ha dado cuenta de las posibles modificaciones que pudieran hacerse en base a los presupuestos del año 80 por vía de complementos.

«Si cede la huelga —indicaron las mismas fuentes—, el Gobierno aprobará dicha enmienda, pero si continúa, el Gobierno insiste en mantener la redacción primitiva de la ley».

CITROËN GSA

Nuevo Citroën GSA

CONCESIONARIO OFICIAL DE CITROEN Y PEUGEOT EN PALENCIA Y PROVINCIA

X DEL PASO SAHAGUN Exposición y Ventas: Mayor Principal, 178 - Tlfs. 74 64 11 - 74 65 65 Talleres y Rec.: Poligonillo Cr. Villalobón, s/n. - Tlfs. 72 74 62 - 72 74 66 PALENCIA

M.C.D.2022

DEPORTES

FUTBOL

ESTADOS UNIDOS GANO EN HUNGRIA

Budapest, 27 (Efe). — La selección de fútbol de Estados Unidos derrotó a la de Hungría «A» por dos goles a cero, en partido amistoso disputado ante tres mil espectadores.

Al descanso se llegó sin goles.

Los goles americanos fueron marcados por Nanchoff, en el minuto 72, y Di Bernardo, a los 85.

Los húngaros fallaron el lanzamiento de una pena máxima.

POR INSULTOS AL SELECCIONADOR PORTUGUES

EL ENTRENADOR DEL OPORTO, SUSPENDIDO POR UN MES

Lisboa, 27 (Efe). — El entrenador del Oporto, José María Pedroto, ha sido sancionado con un mes de suspensión por haber llamado «payaso» al seleccionador nacional portugués, Mario Wilson.

El comentario depreciativo del preparador del actual campeón de Liga se produjo en vísperas del encuentro amistoso internacional entre Portugal y España, en el cual no participaron los seis jugadores seleccionados del Oporto por expresa decisión de la directiva de aquel club.

Por influencia del entrenador José María Pedroto, los directivos del Oporto consideraron «inoportuna» la disputa de dicho encuentro ante lo cual impidieron que los seis internacionales del club integraran la expedición portuguesa que se enfrentó en Vigo el pasado 26 de septiembre a la selección española.

El clima de tensión que rodeó los preparativos del referido encuentro propició comentarios y declaraciones menos afortunadas como las del entrenador José María Pedroto, sancionadas ahora con un mes de suspensión que le impedirá dirigir a su equipo desde el banquillo.

Entre los encuentros que Pedroto no podrá seguir desde el foso de los entrenadores destaca el que su equipo deberá disputar en el Santiago Bernabéu de la capital de España contra el Real Madrid, valedero para los octavos de final de la Copa de Europa.

Entre tanto, el Consejo Disciplinario de la Federación Portuguesa instruye los procesos abiertos a los seis jugadores del Oporto que no acudieron a la llamada del seleccionador, los cuales podrían ser sancionados, de acuerdo con el reglamento con penas de suspensión que oscilan entre uno y seis meses.

EL ARBITRO NIEGA LAS FRA ATRIBUIDAS

GURUCETA, ACUSAD EN ROMA

DE INSULTOS A ITALIA Y ESPAÑOLES

Roma, 27. (Efe). — Según publica el diario de Roma «Il Messaggero», Guruceta Muro, árbitro del encuentro de «Copa UEFA», que disputaron el miércoles el Standard de Lieja y el Napoli, insultó gravemente a los jugadores italianos al término del partido.

Los belgas, se impusieron por dos goles a uno en un martch plagado de incidentes, que obligaron al árbitro a ecpulsar a dos jugadores del Napoli y a amonestar a otros cuatro del mismo equipo.

El enviado del diario asegura que, una vez concluido el encuentro, al ir a saludar al árbitro el capitán del Napoli, Vinazzani, y el delegado del equipo, Brancaccio, Guruceta rechazó la mano diciéndoles: «Vosotros los italianos sois como los españoles, todos unos hijos de p...».

El delegado italiano, escribe «Il Messaggero», le hizo ver que era poco cortés esa frase para sus compatriotas españoles, a lo que Guruceta Muro respondió: «Yo no soy español, sino vasco».

Otro de los jugadores po napolitano, el brasil le preguntó más tarde hablarle abiertamente, bre a hombre». Ante tiva respuesta del col jugador le lanzó una acusaciones y de insu lo que ocurre también ser amonestado por Disciplinario de la UEF

GURUCETA: «YO INSULTE A NAD

Elche (Alicante). 27. «No llamé hijo de p y mucho menos a los porque me siento profu español, profundamente pañol», afirmó ayer tar redactor de «Efe» el ternacional Emilio Gur ro, saliendo al paso formación publicada e rio italiano «Il Messe ferente al partido de Europa entre el Lieja poles.

El colegiado español dos jugadores del Nápo nestó a otros cuatro.

«Me río de lo que formación que me acab Es cierto que me negu charles la mano a los pero fue porque veni en plan de mofa», agre legiado donostiarra.

«El insulto no es m pienso que todo esto es ta del Nápoles, que habrá presentado recurs si es cierto es que del Nápoles, que no ahora mismo cómo se so entrar en el vestuari do el partido, a, según parse. Yo estaba con el de la UEFA, un fran negué a recibirle», dij ta.

El colegiado interna pañol dijo a «Efe» q cierto que fuera un p gado de incidentes: «T rrió por buenos cauce el público belga denu hincha italiano que ha do un objeto al terren licía lo detuvo. ¿Cómo blarse de un partido co tes si no tuve necesida restar a un solo jug ga?».

Guruceta afirmó que pulsiones fueron por a de tarjetas amarillas y y cada una de las a nes las realizó por pr lianas. «Se pasaron protestando todo el s do. El Nápoles es un una gran indisciplina d me atrevería a decir gran laguna incluso cu

Según el árbitro h italianos «me intentaro vida imposible. La verd no estoy nada contento bitraje. No estoy satisfe actuación, no cumplí co gación, porque hubiera expulsar a todo el equi poles. Incluso ganando ro protestaban todas y de las faltas que se ellos».

Guruceta finalizó «Quiero afirmar que fu tido sin incidentes, qu ron los italianos con s ción total. Lo cierto llegaron a la ofensa p ro se pasaron el part todo el capitán, pegados cutiendo».

IBERDUERO, S. A.

INTERESES DE OBLIGACIONES

VENCIMIENTOS EN EL MES DE NOVIEMBRE DE 1979

Las fechas de pago y los importes líquidos de los intereses correspondientes a las obligaciones que se indican son los siguientes:

A PARTIR DEL DIA 1:

a) Emisión septiembre 1955 de IBERDUERO, S. A., cupón número 48, a 28,6875 pesetas.
b) Emisión abril 1955 de SALTOS DEL SIL, S. A., cupón número 49, a 28,6875 pesetas.
c) Emisión mayo 1955, de SALTOS DEL SIL, S. A., cupón número 47, a 28,6875 pesetas.
d) Emisión abril 1965 de SALTOS DEL SIL, S. A., cupón número 29, a 21,25 pesetas.

A PARTIR DEL DIA 2:

a) Emisión abril 1965, de ELECTRA DE SALAMANCA, Sociedad Anónima, cupón número 29, a 31,25 pesetas.

A PARTIR DEL DIA 12:

a) Emisión mayo 1968, de ELECTRA DE SALAMANCA, Sociedad Anónima, cupón número 23, a 31,25 pesetas.

A PARTIR DEL DIA 13:

a) Emisión mayo 1969, de ELECTRA POPULAR VALLISOLETANA, S. A, cupón número 21, a 162,50 pesetas.

A PARTIR DEL DIA 17:

a) Emisión mayo 1968, de IBERDUERO, S. A., cupón número 23, a 31,25 pesetas.

A PARTIR DEL DIA 20:

a) Emisión mayo 1975, de IBERDUERO, S. A., cupón número 9, a 45 pesetas.

A PARTIR DEL DIA 21:

a) Emisión noviembre 1972, de ELECTRA POPULAR VALLISOLETANA, S. A., cupón número 14, a 181,25 pts.

A PARTIR DEL DIA 26:

a) Emisión noviembre 1972, de ELECTRA DE SALAMANCA, S. A., cupón número 14, a 181,25 pesetas.

AMORTIZACION DE OBLIGACIONES

Desde las fechas que se indican del mes de noviembre y de acuerdo con las condiciones de emisión, dejarán de devengar intereses y serán reembolsadas a los importes que se señalan, las siguientes:

A PARTIR DEL DIA 1:

a) 6.100 obligaciones, emisión septiembre 1955 de IBERDUERO, S. A., a razón de 977,40 pesetas.
b) 3.500 obligaciones, emisión abril 1955 de SALTOS DEL SIL, S. A., a razón de 970,05 pesetas.
c) 3.300 obligaciones, emisión mayo 1956 de SALTOS DEL SIL, a razón de 977,40 pesetas.

A PARTIR DEL DIA 21:

a) 2.600 obligaciones emisión noviembre 1972 de ELECTRA POPULAR VALLISOLETANA, S. A., a razón de 4.951,00 pesetas.

A PARTIR DEL DIA 26:

a) 1.600 obligaciones, emisión noviembre 1972 de ELECTRA DE SALAMANCA, S. A., a razón de 4.951,00 pesetas.

Las correspondientes numeraciones aparecen publicadas en el B. O. del Señorío de Vizcaya del día 26 del mes en curso.

El pago de los intereses y el reembolso de las obligaciones amortizadas, se efectuará en las Oficinas Centrales y sucursales de los Bancos de Bilbao, Vizcaya, Central y Santander y Confederación Española de Cajas de Ahorros.

Bilbao, octubre de 1979.—El Secretario General, Federico San Sebastián.

CLINICA DENTAL

DR. G. VEGA MARTINEZ

Médico Odontoestomatólogo
Consulta: Mañanas, de 10 a 11'30 horas. Tardes, horas convenidas
Miguel Primo de Rivera, 3, 2.º - A
(frente Jardinillos Estación)
Teléfono 74 22 29

JESUS TRANCHO

CIRUGIA Y MEDICINA DE LA MUJER
PARTOS
Avda. República 9rgentina, 9, 2.º—Palencia.—Teléfono 72 - 21 - 42
Consulta de 12 a 2
Intervenciones y partos en Clínica "Virgen de la Salud"
Teléfono 72 - 21 - 42

ALFONSO GONZALEZ RUIZ

CLINICA DENTAL — RAYOS X
Don Sancho, 11, 1.º - D.
Horas de 11 a 1
Tardes: Previa petición de hora. — Teléfono 74-01-40

BOXEO

WILFREDO GOMEZ REVALIDO EL MUNDIAL SUPERGALLO

Nueva York, 27. (Efe). — El campeón mundial supergallo, el puertorriqueño Wilfredo Gómez, revalidó su título al vencer por K. O. técnico en el quinto asalto al aspirante mexicano Nico Pérez, en combate disputado anoche en esta ciudad.

Gómez se presentó en magnífica forma, con una izquierda devastadora, consecuente con su mote «Bazooka» y Pérez no demostró ser un contrario de peligro para el campeón, pese a que ostenta el título norteamericano de la categoría, ya que aunque nació en Chihuaua y fue campeón del Estado, ha hecho toda su carrera como profesional en Estados Unidos, donde reside.

Después de un primer round de estudio, el campeón, con dos fuertes derechas, puso en apuros al retador en el segundo, para en el tercero seguir pegando con dureza.

En el cuarto, Gómez alcanzó a Pérez con dos tremendos ganchos de izquierda a la cabeza, deribándole por la cuenta de protección.

En el quinto y tras una espectacular combinación con ambas manos, Pérez fué a parar a la lona de nuevo. Al levantarse, una izquierda le envió de nuevo al tapiz, de donde se incorporó a duras penas, para que el campeón, con golpes de izquierda y derecha lo tumbara por tercera vez en este período, momento en que el árbitro, ante las tres caídas en un mismo asalto, decretó el final del combate y la victoria del campeón puertorriqueño.

Para Gómez, de 22 años, fue éste su 27 K. O. consecutivo, décimo campeón y se mantuvo invicto, con sólo un combate nuo, el primero como profesional.

Para Pérez, cue había ganado 41 peleas consecutivas, 24 de ellas por K. O., fue ésta la segunda derrota de su carrera.

M.C.D.2022